

Inventaire des archives d'Adrien, Auguste, Constant et Robert Goffinet

(1811) 1842-1945 (1947)

OLIVIER DEFRANCE

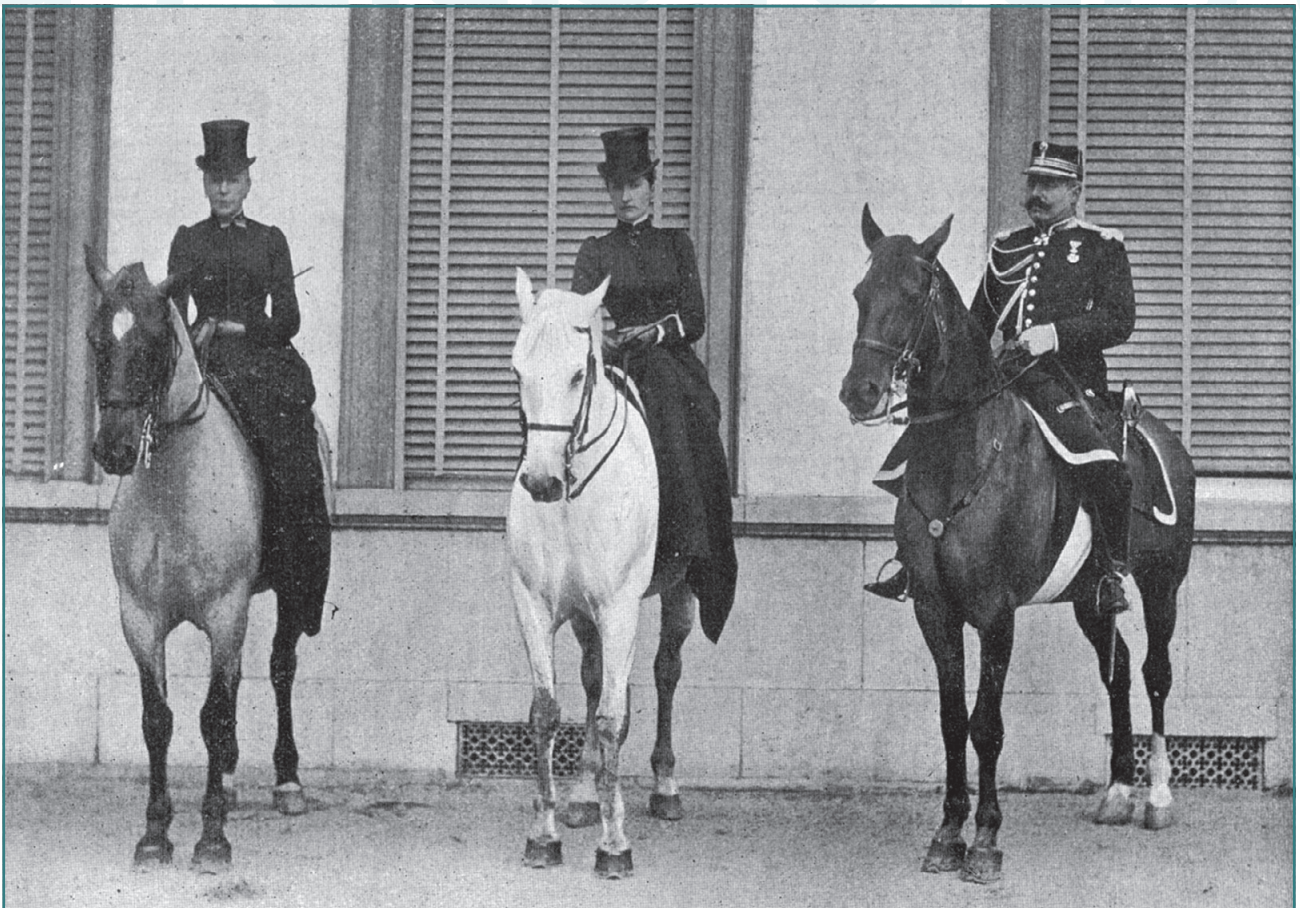

Fondation
Roi Baudouin

Agir ensemble pour une société meilleure



INVENTAIRE DES ARCHIVES D'
ADRIEN, AUGUSTE, CONSTANT ET ROBERT GOFFINET
(1811) 1842 – 1945 (1947)

ARCHIVES GÉNÉRALES DU ROYAUME
ET
ARCHIVES DE L'ÉTAT DANS LES PROVINCES

ARCHIVES DU PALAIS ROYAL

INVENTAIRES

15



Naamsvermelding - Niet Commercieel - Geen Afgeleide Werken

CC BY-NC-ND

<http://creativecommons.org/licenses/by-nc-nd/3.0/nl/>

Attribution - Pas d'Utilisation Commerciale - Pas de Modification

CC BY-NC-ND

<http://creativecommons.org/licenses/by-nc-nd/3.0/fr/>

ISBN : 978 94 6391 119 1

Archives générales du Royaume

D/2020/531/055

Numéro de commande: Publ. 6118

Archives générales du Royaume

2 rue de Ruysbroeck

1000 – Bruxelles

La liste complète de nos publications est consultable sur notre page électronique
(<http://arch.arch.be>)

Numéro de l'instrument : 15

Inventaire des archives d'
Adrien, Auguste, Constant et Robert Goffinet
(1811) 1842 – 1945 (1947)

par

Olivier DEFRANCE

Bruxelles
2020

Commande des documents

Les archives décrites dans cet inventaire, également consultable via un terminal d'ordinateur se trouvant dans la salle de lecture, peuvent être demandées en consultation, moyennant l'introduction du numéro de l'inventaire mentionné sur la page de titre et dans le coin supérieur droit de chaque page. En l'occurrence ici, mentionnez :

15

Le document lui-même est commandé avec la cote, c'est-à-dire le numéro que vous trouverez à gauche avant chaque description d'archives.

Restrictions de consultation et de reproduction

Ces archives sont publiques et leur consultation est libre. Cependant, certaines pièces ne pourront être mises à la disposition des chercheurs si leur fragilité est jugée trop importante.

Pour la reproduction des documents, le règlement des Archives du Palais Royal est d'application. Pour la reproduction de pièces d'archives, ce sont les règles et les tarifs en vigueur aux Archives générales du Royaume qui seront d'application.

Références aux archives

La première fois on citera le fonds avec son nom complet, ensuite on pourra utiliser une référence abrégée :

Complet : ARCHIVES DU PALAIS ROYAL, *Les archives d'Adrien, Auguste, Constant et Robert Goffinet (1811) 1842 – 1945 (1947)*, n° [cote de l'article].

Abrégé : APR, *Adrien, Auguste, Constant et Robert Goffinet*, n° [cote de l'article].

In het Nederlands:

Volledig: ARCHIEF VAN HET KONINKLIJK PALEIS, *Archief Adrien, Auguste, Constant et Robert Goffinet (1811) 1842 – 1945 (1947)*, nr. ... [archieffnummer].

Verkort: AKP, *Adrien, Auguste, Constant et Robert Goffinet*, nr. ... [archieffnummer].

TABLE DES MATIÈRES

AVANT-PROPOS	9
DESCRIPTION GÉNÉRALE DU FONDS	11
I. IDENTIFICATION	11
II. HISTOIRE DU PRODUCTEUR ET DES ARCHIVES	11
A. Producteur d'archives	11
1. <i>Nom</i>	11
2. <i>Historique</i>	11
B. Archives	13
1. <i>Historique</i>	13
2. <i>Acquisition</i>	15
III. CONTENU ET STRUCTURE	16
A. Contenu	16
B. Sélections et éliminations	17
C. Accroissements/compléments	17
D. Mode de classement	18
IV. CONSULTATION ET UTILISATION	19
A. Conditions d'accès	19
B. Conditions de reproduction	19
C. Langues et écriture des documents	19
D. Caractéristiques matérielles et contraintes techniques	19
V. SOURCES COMPLÉMENTAIRES	19
A. Documents apparentés	19
B. Bibliographie	21
VI. CONTRÔLE DE LA DESCRIPTION	21
VII. ANNEXES	22
A. Spécimen de l'écriture d'Adrien Goffinet avec annotations de Léopold II	22
B. Spécimen de l'écriture d'Auguste Goffinet avec annotations de Léopold II	23
C. Spécimen de l'écriture de Constant Goffinet avec annotations de Léopold II	24
INVENTAIRE	25
I. ARCHIVES DE MEMBRES DE LA FAMILLE GOFFINET	25
A. Adrien Goffinet	25
1. <i>Généralités</i>	25
2. <i>Papiers personnels d'Adrien Goffinet concernant sa carrière, celle de ses fils, et sa succession</i>	25
3. <i>Correspondance familiale</i>	25
4. <i>Correspondance générale</i>	26

5.	<i>Correspondance échangée avec les souverains belges</i>	28
a.	Correspondance échangée avec Léopold, duc de Brabant, puis Léopold II, roi des Belges.....	28
b.	Correspondance échangée avec Marie-Henriette, reine des Belges.....	30
6.	<i>Secrétariat du duc de Brabant</i>	30
a.	Dossiers constitués par Adrien Goffinet	30
b.	Missions effectuées par Adrien Goffinet aux Pays-Bas.....	31
c.	Dossiers relatifs aux voyages effectués par Léopold, duc de Brabant.....	31
7.	<i>Secrétariat des Commandements du Roi et de la Reine. Dossiers constitués par Adrien Goffinet</i>	32
B.	Auguste Goffinet.....	33
1.	<i>Papiers personnels d'Auguste Goffinet concernant sa carrière et sa succession</i> . 33	
2.	<i>Notes personnelles d'Auguste Goffinet</i>	34
3.	<i>Correspondance familiale</i>	34
4.	<i>Correspondance générale</i>	35
5.	<i>Correspondance échangée avec les souverains belges</i>	41
6.	<i>Secrétariat des Commandements du Roi et de la Reine</i>	42
a.	Dossiers relatifs aux activités du roi Léopold II	42
b.	Dossiers relatifs aux activités de la reine Marie-Henriette	43
c.	Dossiers relatifs à d'autres membres de la famille royale	44
7.	<i>Administration du Fonds spécial africain</i>	44
8.	<i>Maison de l'impératrice Charlotte du Mexique</i>	45
a.	Affaires financières et gestion des biens de l'impératrice Charlotte.....	45
b.	État de santé de l'impératrice Charlotte	46
c.	Fonctionnement de la maison de l'impératrice Charlotte	46
9.	<i>Administration de la Donation royale</i>	47
10.	<i>Administration de la Fondation de Niederfüllbach</i>	47
C.	Constant Goffinet.....	48
1.	<i>Papiers personnels de Constant Goffinet concernant ses activités, sa succession et sa famille</i>	48
2.	<i>Correspondance familiale</i>	48
3.	<i>Correspondance générale</i>	48
4.	<i>Correspondance échangée avec les souverains belges</i>	54
5.	<i>Intendance de la Liste civile du Roi</i>	55
a.	Gestion de la Liste civile du Roi	55
b.	Gestion mensuelle de la Liste civile du Roi.....	56
c.	Comptes de la Liste civile du Roi	57
6.	<i>Administration de la fortune privée du roi Léopold II et de la reine Marie-Henriette</i>	58
a.	Fortune privée du roi Léopold II	58
b.	Fortune privée de la reine Marie-Henriette	60
c.	Succession de la reine Marie-Henriette	61
d.	Succession du roi Léopold II.....	62
7.	<i>Dossiers divers constitués par Constant Goffinet</i>	63
D.	Robert Goffinet	64
1.	<i>Correspondance générale</i>	64
2.	<i>Administration de la Liste civile et gestion des biens privés du roi Albert</i>	65
a.	Généralités.....	65

b. Liste civile	65
c. Fortune privée de membres de la famille royale	67
d. Divers	68
II. ARCHIVES D'AUTRES PRODUCTEURS CONSERVÉES PAR DES MEMBRES DE LA FAMILLE GOFFINET	68
A. Archives de la famille royale belge.....	68
1. <i>Léopold I^{er}, roi des Belges, et Louise, reine des Belges, née princesse d'Orléans</i> ..	68
a. Généralités.....	68
b. Correspondance générale de Léopold I ^{er}	68
c. Lettres et copies de lettres de tiers envoyées à des tiers, conservées par Léopold I ^{er}	70
d. Correspondance générale de Louise, reine des Belges, née Orléans	71
e. Événements familiaux	72
f. Affaires financières et gestion des biens	72
(1) Propriété de Claremont	72
(2) Biens des Orléans	72
g. Activités militaires	72
h. Titres et distinctions	72
i. Divers	73
2. <i>Léopold II, roi des Belges</i>	73
a. Notes personnelles de Léopold II, duc de Brabant puis roi des Belges	73
(1) Conversations avec diverses personnalités	73
(2) Affaires familiales et patrimoine dynastique	74
(3) Discours et toasts.....	75
(4) Notes de voyages.....	75
(5) Politique intérieure, défense et urbanisme	76
(6) Politique étrangère	77
(7) Politique coloniale du Roi et État indépendant du Congo	77
b. Correspondance générale	79
c. Divers	101
3. <i>Marie-Henriette, reine des Belges</i>	101
a. Notes personnelles et documents de la reine Marie-Henriette.....	101
b. Correspondance générale	101
4. <i>Correspondance de Charlotte, impératrice du Mexique</i>	103
5. <i>Actes officiels et contrats concernant les membres de la famille royale</i>	105
B. Départements du Palais	107
1. <i>Grand-Maréchalat de la Cour</i>	107
a. Charles-John d'Oultremont, grand maréchal de la Cour.....	107
(1) Correspondance générale	107
(2) Correspondance et notes	109
b. Dossiers spécifiques	109
2. <i>Cabinet du Roi</i>	109
a. Paul de Borchgrave d'Altena, chef du Cabinet du Roi	109
(1) Correspondance générale	109
(2) Correspondance et notes	110
b. Dossiers spécifiques	110
c. Notes, rapports et projets d'arrêtés royaux.....	111
3. <i>Département du Grand Écuyer</i>	112

C. État indépendant du Congo	112
1. Documents relatifs à la création de l'ÉIC	112
2. Fonctionnement de l'État indépendant du Congo. Généralités.....	113
3. Département de l'Intérieur	113
4. Département des Finances.....	114
5. Affaires financières au Congo.....	114
6. Département des Affaires étrangères et de la Justice.....	114
a. Gestion du département.....	114
b. Relations extérieures de l'État indépendant du Congo	115
c. Adolphe de Cuvelier – Secrétariat d'État aux Affaires étrangères	115
(1) Notes personnelles	115
(2) Correspondance générale	115
(3) Correspondance échangée avec le roi Léopold II	118
(4) Dossiers spécifiques constitués ou conservés par A. de Cuvelier.....	119
7. Force publique	120
D. Notes et rapports divers.....	120
1. Belgique. Questions politiques et protocolaires	120
2. Belgique. Urbanisme et aménagement du territoire.....	120
3. Relations internationales et politique coloniale	121
a. Afrique	121
b. Amérique.....	122
c. Asie et Océanie.....	122
d. Europe	123
E. Correspondance avec des tiers	123
F. Cartes et plans	127
III. PHOTOGRAPHIES, DESSINS, SOUVENIRS ET IMPRIMÉS.....	131
A. Photographies.....	131
B. Dessins	135
C. Souvenirs.....	136
1. Souvenirs de communions.....	136
2. Souvenirs mortuaires	136
3. Menus.....	136
4. Divers.....	136
D. Imprimés	137
INDEX DES NOMS DE PERSONNES.....	139

AVANT-PROPOS

L'apport du Fonds Goffinet à la recherche historique ne peut s'évaluer qu'en mesurant la profondeur du vide qu'il vient combler. Avant sa découverte, la documentation de base sur les deux premiers règnes de la dynastie belge restait fort lacunaire. Les historiens se plaignaient de la disparition évidente de nombres d'archives que l'on imaginait envolées à tout jamais, à la demande du Roi, dans la cheminée de la maison des Goffinet rue de la Science ou d'une de leurs propriétés. Il ne s'agissait pas seulement de la production quotidienne des Maisons de Léopold II mais aussi des archives de son père dont il avait reçu la charge. Le vide était donc énorme.

On imagine dès lors la surprise de Jean Stengers lorsqu'il apprit l'existence des archives Goffinet, en vit les caisses accumulées chez celui qui les avait récupérées et en feuilleta les premiers documents consultés de façon aléatoire. Par contre je n'imagine pas la stupeur de Jean Stengers qui redoutait que ces archives pouvaient à nouveau être dispersées et échapper à tout jamais à la science historique. Je ne l'imagine pas car je l'ai constatée véritablement quand il est venu frapper à la porte de la Fondation Roi Baudouin pour demander à notre Fonds du Patrimoine, que présidait à l'époque Philippe Roberts-Jones, d'intervenir pour acquérir tout l'ensemble. On ne pouvait en effet être sélectif. Il fallait convaincre le vendeur de tout céder, en bloc. L'histoire ferait le tri. La Fondation accepta volontiers le défi qui lui était lancé. Elle paya la somme demandée sans traiter davantage avec le vendeur, le risque étant que celui-ci se rétracte. A vrai dire, on peut l'en remercier.

Par la suite la Fondation acquit des lots complémentaires qui s'étaient envolés aux quatre vents d'Hyon lorsque la fameuse cave murée du château des Goffinet fut éventrée et où avaient été celées les précieuses archives. Ces feuillets apparaissent en vente publique ou des collectionneurs d'autographes nous les proposent.

Après avoir organisé une première exposition en 1997 et édité « Nouveaux regards sur Léopold I^{er} et Léopold II », un ouvrage publié sous la direction de Jean Stengers et Gustaaf Janssens, la Fondation Roi Baudouin confia les documents en dépôt aux Archives du Palais royal, sans exception aucune, pour être rendus accessibles à la recherche. D'autres publications ont suivi sous la plume d'Olivier Defrance et éditées par la Fondation. Elles sont consacrées à des documents particuliers contenus dans le Fonds Goffinet.

C'est aussi la Fondation Roi Baudouin qui finança le travail patient et méticuleux de l'inventaire des archives, tâche à laquelle s'astreignit avec talent Olivier Defrance à qui va notre gratitude. Les AGR n'ont pas compté le support qu'elles ont apporté à l'opération ainsi qu'à la conservation et à la mise en valeur du fonds. Un partenariat qui volontiers entraîne notre reconnaissance. Existe ainsi la clef qui ouvre désormais le « Fonds Goffinet » aux scientifiques de façon commode. À ces archives maintenant de parler et d'enrichir, de nuancer ou de compléter la connaissance historique. Il semble que ceci vienne à son heure.

Dominique Allard
Fondation Roi Baudouin

DESCRIPTION GÉNÉRALE DU FONDS

I. IDENTIFICATION

Référence: BE APR, (543 – 116)
Nom: Archives d'Adrien, Auguste, Constant et Robert Goffinet
Dates: (1811) 1842-1945 (1947)
Niveau de description: Fonds d'archives
Importance matérielle: 1827 art. (15,65 m.l.)

II. HISTOIRE DU PRODUCTEUR ET DES ARCHIVES

A. PRODUCTEUR D'ARCHIVES

1. NOM

Goffinet, baron Adrien François Constantin Ladislas
Goffinet, baron Auguste Constant Jules Marie
Goffinet, baron Constant Auguste Théodule Marie
Goffinet, Robert Théodule Adelin

2. HISTORIQUE

Né le 10 avril 1812 à Neufchâteau, Adrien Goffinet appartient à une famille catholique qui plonge ses racines dans le comté de Chiny au XV^e siècle. Sous l'Ancien Régime, les Goffinet s'allient à la bourgeoisie luxembourgeoise et occupent des fonctions importantes dans l'administration de la région. Voué à une carrière d'officier et employé au Dépôt de la guerre, Adrien Goffinet s'engage, avec le grade de sergent honoraire, au 3^{ème} régiment d'infanterie de ligne en août 1832. Adrien est repéré par ses supérieurs pour ses qualités d'organisation et de diplomatie. Adjoint au corps d'état-major, il est chargé, comme secrétaire, des négociations du tracé des frontières entre la Belgique et les Pays-Bas suite à la signature du traité des XXIV articles par le roi Guillaume I^{er} en 1839. D'autres missions lui sont confiées. Le général Goblet, ministre des Affaires étrangères, satisfait de son travail, le propose en 1845 pour un avancement exceptionnel. Devenu capitaine de 1^{ère} classe au 1^{er} régiment de chasseurs à pied, il est repéré par la cour. Adrien devient officier d'ordonnance de Léopold I^{er} en 1851. Deux ans plus tard, il est nommé premier officier d'ordonnance de Léopold, duc de Brabant et héritier du trône. Le roi aurait alors dit à son fils aîné : « Apprécie-le bien, car c'est un cadeau que je te fais »¹. Goffinet dirige le secrétariat des commandements du duc de Brabant. Débute une collaboration entre les deux hommes qui durera trente années. Adrien gère les finances du couple ducal mais aussi tout ce qui a trait à l'organisation de sa vie quotidienne. Adrien se trouve également mêlé aux entreprises du duc afin de trouver des débouchés commerciaux intéressants pour la Belgique. Après l'accession au trône de Léopold

¹ A. DUCHESNE, « Goffinet, Adrien-François-Constantin-Ladislas (baron) », dans *Biographie nationale de Belgique*, t. XXXIV, Bruxelles, 1967, col. 420-423.

comme second roi des Belges, l'importance de son homme de confiance se confirme. Le 15 février 1866, Adrien Goffinet est nommé secrétaire des commandements du roi et de la reine. Parallèlement, il poursuit son travail de gestionnaire de la fortune privée des souverains et conserve des valeurs leur appartenant dans sa maison de la rue de la Science. En 1880, il abandonnera cette activité qui sera dévolue à ses fils Auguste et Constant. Adrien devient un intime de la famille royale. Après le retour de l'impératrice Charlotte du Mexique en Belgique, il est chargé d'organiser son existence et gère sa fortune. En 1876, Adrien a reçu le titre de baron. Il investit une partie de ses biens dans l'aménagement et l'agrandissement de son domaine familial situé à Freux, en Ardenne, qui couvre plus de 300 hectares à son décès. Adrien rend son dernier soupir à Bruxelles le 21 décembre 1886.

De son union avec Marie-Thérèse De Cock (Gand 1827-Freux 1904), Adrien a eu six enfants². Parmi ces derniers, deux garçons suivent les traces de leur père : les jumeaux Constant et Auguste, nés à Bruxelles le 28 août 1857. Docteurs en droit, les deux frères entrent au service du ministère des Affaires étrangères et partent en poste en tant que diplomates à l'étranger (Pays-Bas, Allemagne et Grande-Bretagne). Peu de temps en réalité, car leur père tient à leur assurer une position au sein de la maison royale. En 1876, les jumeaux avaient déjà été attachés au secrétariat des commandements du roi. Quatre ans plus tard, Auguste devenait gestionnaire du Fonds spécial africain et Constant gestionnaire de la fortune privée. La chose est définitivement réglée après la mort d'Adrien. Constant devient intendant de la liste civile du roi en 1890 (après 4 ans d'un poste intérimaire) tandis qu'Auguste est nommé secrétaire des commandements du roi et de la reine. Comme son père avant lui, Auguste, l'aîné des jumeaux, devient un intime de la famille royale et plus particulièrement de la reine Marie-Henriette. En plus de ses fonctions de secrétaire des commandements, il gère des dossiers complexes relatifs à des membres de la famille royale, telles que les frasques de la princesse Louise, fille aînée du souverain. Auguste deviendra grand maître de la maison de l'impératrice Charlotte, veillant au bon fonctionnement de la structure qui entoure la princesse à Bouchout. Il est associé à la politique urbanistique du roi (tout comme son frère Constant). Mais c'est dans la politique coloniale du roi qu'il agit aussi, souvent dans l'ombre. Il gère en effet le fameux Fonds spécial africain et est associé aux différentes combinaisons financières montées par le souverain. Auguste sera également administrateur de la Donation royale et de la Fondation de Niederfüllbach.

Constant, le second des jumeaux, a un parcours indissociable de celui de son aîné. Intendant de la liste civile, il administre également la fortune privée des souverains. Ces deux casquettes lui permettent de seconder efficacement le roi dans sa coûteuse politique coloniale. En 1894, il sera aussi chargé par le roi de négocier avec la République française un arrangement au sujet des frontières de l'Oubangui et du Mbomou. Constant sera également administrateur de la Compagnie de Chemin de fer du Congo, de la Compagnie du Katanga et de la Société anversoise de Commerce au Congo.

Bien qu'ayant des missions spécifiques et différentes au sein de la maison royale, les activités des jumeaux sont, en réalité, complémentaires. Il n'est pas rare que des dossiers confiés par le roi passent du bureau de Constant à celui d'Auguste et vice-versa. Parallèlement à leurs fonctions au service de la cour, Auguste et Constant poursuivent une carrière dans le monde de la diplomatie, quoique plus fictive que réelle : « Ils furent tous deux nommés conseillers le 15 mai 1890, ministres résidents le 13 mars 1896 et envoyés extraordinaires et ministres

² Le couple a eu deux filles et quatre garçons. L'une des filles, Louise (1859-1915), baronne de Fierlant Dormer, deviendra dame de compagnie de la reine Marie-Henriette.

plénipotentiaires en 1901 »³. Les jumeaux sont aussi tous deux colonels de la Garde civique. Il semble bien que, des jumeaux, Constant soit celui en qui le roi Léopold II a la plus grande confiance, et ce jusqu'en 1902. Après la mort de la reine Marie-Henriette, l'étoile de Constant baisse un peu au profit de celle de son frère Auguste. Ce dernier devient en quelque sorte le porte-parole du roi auprès de ses ministres. Lors du décès de Léopold II (17 décembre 1909), les frères Goffinet démissionnent de leurs postes respectifs de secrétaire des commandements et d'intendant de la liste civile. Ils sont cependant autorisés à porter leurs titres de façon honorifique. Auguste Goffinet décède le 4 avril 1927. Son frère Constant lui survit jusqu'au 30 mars 1931. Demeurés célibataires, les jumeaux ne laissent pas de descendance directe.

Petit-fils d'un frère du baron Adrien, Robert Goffinet naît le 11 octobre 1886 à Etterbeek. Volontaire de guerre 1914-1918, il perd un œil au combat en 1917 et est cité par deux fois à l'ordre du jour de l'armée. Capitaine honoraire au 2^e régiment de grenadiers, Robert devient officier d'ordonnance du roi Albert et est attaché à la maison militaire du roi. Très apprécié par le souverain, il l'accompagne régulièrement lors de ses déplacements officiels ou privés. Il fait partie de la suite royale lors du grand voyage du roi Albert et de la reine Élisabeth aux Indes en 1925. Lorsqu'après la guerre le roi Albert envisage de revoir sa sœur Joséphine, résidant en Allemagne, il écrit à celle-ci : « J'enverrai un homme de confiance pour t'y recevoir : Robert Goffinet par exemple qui est ce que j'ai de mieux chez moi »⁴. Demeuré célibataire comme ses cousins Auguste et Constant, Robert voue son existence à la famille royale. Nommé baron en 1930, il ne lèvera jamais ses lettres patentes. D'intendant de la liste civile (1929-1931), il devient officier d'ordonnance de Charles, comte de Flandre, en 1932. Il quitte de ce fait les fonctions analogues qu'il occupait auprès du roi Albert. Il semble que le rôle de Robert Goffinet soit déterminant au moment où le prince Charles prend ses fonctions de régent, à la fin de la Seconde Guerre mondiale. André de Staercke écrit : « (...) le baron (sic) Goffinet l'avait littéralement forcé à devenir régent et (...) l'avait menacé, au cours de la discussion, de ne plus jamais lui serrer la main s'il se dérobait »⁵. Goffinet est une personnalité incontournable dans l'entourage du régent. De Staercke écrit encore : « (...) le comte de Flandre l'aimait d'une affection qui n'était pas toujours sans révolte. Goffinet avait pour lui une amitié impérieuse et profonde et sans illusions »⁶. Il est nommé chef de la maison du prince-régent. Robert Goffinet décède d'un cancer foudroyant le 10 février 1945.

B. ARCHIVES

1. HISTORIQUE

Mandaté pour la conservation des avoirs mobiliers (titres, argent et bijoux) de la famille royale, Adrien Goffinet est chargé par le roi Léopold II d'une autre mission : la conservation de ses papiers personnels et des archives de ses parents. Archives conservées elles aussi dans son habitation de la rue de la Science. Adrien écrit en novembre 1873 : « Le vicomte de Conway m'a d'abord remis quelques papiers de la feu Reine, puis à la mort du Roi Léopold I, son auguste fils m'a confié la garde de ses papiers. Plus tard le vicomte de Conway m'en a encore remis de la feu Reine. Tous les papiers sont inventoriés. Ceux qui offrent un intérêt

³ H. GOFFINET et J. STENGERS, « Goffinet (Constant-Auguste-Théodule-Marie) », dans *Biographie coloniale belge*, t. IV, 1955, col. 342-347.

⁴ D. BILTERYST, « Joséphine de Belgique (1872-1958), princesse aux deux patries », dans *Museum Dynasticum*, XXIX, 2017, p. 16.

⁵ A. DE STAERCKE, « Tout cela est passé comme une ombre » - *Mémoires sur la Régence et la Question royale*, Bruxelles, 2003, p. 107.

⁶ A. DE STAERCKE, *op.cit.*, p. 186.

quelconque politique ou de famille ont été classés et mis à part par mes soins. Ils sont renfermés dans trois caisses en chêne bardées de fer. (...) Les papiers sans importance aucune sont classés dans mon bureau au palais »⁷. En faisant de son homme de confiance le dépositaire de ses archives, le but du souverain est de protéger de la destruction ces papiers importants – et ses valeurs – en cas de mouvement révolutionnaire. Les propres archives du baron Goffinet et les documents relatifs à la gestion de la fortune privée du roi sont elles aussi l'objet d'un classement méthodique.

Après la mort d'Adrien, ses fils Auguste et Constant reprennent auprès des souverains les fonctions d'archivistes « officieux » de la famille royale. Le roi Léopold II confie une masse de documents à ses hommes de confiance – telle que de la correspondance qui lui est adressée par des tiers – qui prennent le chemin de la rue de la Science. Gustaaf Janssens note : « Les archives d'Auguste et Constant Goffinet rendent bien sûr compte des tâches que ceux-ci ont accomplies en leur qualité de gestionnaires financiers. Mais on y trouve aussi une quantité considérable de documents politiques. Le fait que, comme leur père, ils jouissaient de la pleine confiance du Roi, n'y est pas étranger »⁸.

Comme elle le faisait autrefois avec son père Adrien, la reine Marie-Henriette confie aussi à Auguste toute la correspondance qui lui est adressée au sujet de l'état de santé et la vie quotidienne de l'impératrice Charlotte.

En décembre 1909, avec la mort du roi Léopold II se pose la question des archives royales. En tant qu'exécuteurs testamentaires du défunt, les jumeaux Goffinet sont chargés de trier les papiers du roi qui se trouvent au Palais royal. Le nouveau souverain leur adjoint le baron Beyens pour cette tâche, en tant que « délégué d'État », ainsi que divers collaborateurs. Le travail n'est clôturé qu'en avril 1910. Les papiers sont divisés en trois lots : papiers d'État, remis aux départements concernés, papiers personnels à conserver, remis au roi Albert (plus tard versés aux archives royales) et papiers jugés sans intérêt, voués à la destruction. Les Goffinet remettent les valeurs entreposées rue de la Science (entrant dans la succession royale), mais ils conservent les archives dont ils avaient la garde. Sans doute suivent-ils les volontés de Léopold II, qui désirait que ces documents échappent aux curieux. Après le décès du dernier des jumeaux, c'est leur petit-cousin Robert Goffinet qui « héritera » des fameuses archives de la rue de la Science⁹. Jouissant de la totale confiance d'Auguste et de Constant, Robert est leur exécuteur testamentaire. Il veille à leurs dernières volontés quant à la gestion de leur patrimoine et reprend l'habitation familiale de la rue de la Science où sont entreposées les archives.

Jusqu'à la mort de Robert Goffinet, l'immeuble familial de la rue de la Science fait office de dépôt pour les archives royales dont les Goffinet (Adrien, Constant, Auguste puis Robert) avaient la charge, mais aussi pour les papiers directement liés à leurs fonctions au sein de la maison royale. Au décès de Robert, ses biens sont divisés entre ses trois frères survivants. En juillet 1949, ces derniers vendent l'immeuble de la rue de la Science. La majeure partie des archives qui y sont entreposées sont alors emmenées jusqu'à la propriété du major Louis Goffinet (1892-1959), frère de Robert, à Hyon, près de Mons. Il n'existe à cette époque aucun

⁷ G. JANSSENS, « Les Goffinet, archivistes de la famille royale et gestionnaires de la fortune du roi Léopold II », dans *Nouveaux regards sur Léopold I^{er} et Léopold II – Fonds d'archives Goffinet*, Bruxelles, 1997, p. 16.

⁸ G. JANSSENS, « Les Goffinet, archivistes », *op. cit.*, p. 21.

⁹ En 1936, Robert Goffinet rachètera l'immeuble de la rue de la Science aux Fierlant Dormer, qui en avaient hérité des jumeaux.

service d'archives au Palais qui aurait pu reprendre et conserver les archives royales. Par ailleurs, la Question royale en cours aurait pu soulever quelques difficultés. Il semble que les papiers soient entreposés dans une cave du château d'Hyon, cave qui aurait été ensuite murée, sans doute à la demande de Louis. En 1979, après le décès de Marie-Louise Boulliart, veuve de Louis Goffinet, le château est mis en vente afin de pouvoir sortir d'indivision. La société Automons qui rachète la bâtisse la fait démolir au cours de l'été 1983. Lors de la destruction du château, le dernier propriétaire et le démolisseur y découvrent les archives dissimulées dans la fameuse cave murée. L'existence même de ces archives avait été oubliée par les propriétaires précédents, les derniers Goffinet. Ces papiers ayant une certaine valeur marchande, des intermédiaires sont apparus afin de les mettre en vente. Au début de 1984, un libraire-antiquaire de Mons met déjà en vente des documents provenant du château d'Hyon. D'autres ventes se succèdent : chez Christie's à Londres (1985, puis en 1994), chez Simonson à Bruxelles (1991) et chez Grommen à Liège (1994)¹⁰. Par chance, la partie la plus importante de ces archives est passée en bloc entre des mains privées.

2. ACQUISITION

En 1984, M. Victor Capron, collectionneur d'autographes et de documents historiques, prend contact avec le professeur de l'ULB Jean Stengers. Il lui apprend qu'il possède une quantité importante de documents concernant la famille royale. Le 7 octobre 1984, le professeur se rend au domicile de M. Capron afin de voir sa collection. Il note après sa visite : « Le jour le plus extraordinaire de ma vie, du moins au point de vue de la recherche historique. (...) Ce sont des milliers de pièces autographes souvent d'une importance capitale »¹¹. Le professeur demeure en contact avec M. Capron, qui lui donne des détails sur l'origine de sa fabuleuse collection acquise lors d'une des ventes provenant du château d'Hyon. En 1990, M. Capron augmente encore sa collection par un nouvel achat de documents provenant, eux aussi, des Goffinet.

En 1985, une série de pièces a été acquise auprès de M. Capron par les Archives générales du Royaume qui l'ont mise en dépôt aux archives du Palais royal. Il s'agit de documents relatifs à la gestion mensuelle de la liste civile du roi. On y trouve de la correspondance entre le roi Léopold II et Constant Goffinet, ainsi que d'autres documents qui y sont joints (n^{os} 520-545). Lors de cet achat, les AGR ont réalisé des copies d'autres documents de M. Capron. Ces copies se trouvent aux archives du Palais royal.

En 1988, d'autres documents historiques en lien avec la famille royale belge apparaissent. Ils sont présentés par un collectionneur et professeur montois à la retraite, M. Jean-Marie Pingot. En 1988, l'historien Albert Duchesne écrit au sujet de la collection de Pingot qu'il a pu consulter : « Les documents qui la composent constituent en quelque sorte un complément – avec origine commune – du fonds, beaucoup plus important, que possède M. V. Capron »¹². Le 6 avril 1988, le professeur Stengers entre en contact avec M. Pingot qui l'invite à voir sa collection. Il en a fait l'acquisition à la même époque que M. Capron, par le même canal.

Afin de conserver ces papiers et dans le but de les rendre accessibles aux chercheurs, Jean Stengers et Gustaaf Janssens, archiviste du Palais royal, font appel à la Fondation Roi

¹⁰ Pour le détail de ces ventes, voir J. STENGERS et M. ARNOULD, « Après la mort de Léopold II », dans *Nouveaux regards sur Léopold I^{er} et Léopold II – Fonds d'archives Goffinet*, op. cit., p. 28.

¹¹ Bruxelles. Archives du Palais royal. *Dossier central*, n° 116 (Fonds Goffinet) [APR, *Dossier central*, Goffinet], Note de Jean Stengers, 07-10-1984.

¹² A. DUCHESNE, « Rhodes : De la Cité des Chevaliers aux projets de Léopold II », dans *Bulletin des séances de l'Académie royale des sciences d'outre-mer*, 34 (1988; 3), p. 422.

Baudouin dont une des missions est de veiller à la préservation – et la mise en valeur - du patrimoine belge, sous toutes ses formes. Après négociations, la Fondation Roi Baudouin fait l'acquisition des archives jusqu'alors en possession de M. Capron (en 1993) et de M. Pingot (en 1995). Les documents sont transférés aux archives du Palais royal de Bruxelles, où ils sont mis en dépôt. Le fonds Goffinet est ainsi constitué.

Quelques fois, on voit encore apparaître sur le marché des pièces provenant des archives Goffinet et qui n'ont pas fait partie des lots achetés par la Fondation en 1993/1995. Cette dernière tente alors de s'en porter acquéreur afin de compléter l'ensemble déposé aux archives du palais. Ce sera le cas lors de ventes organisées par la Maison Godts en janvier 2009, en mars 2013 et en octobre 2013 et par la Maison Arenberg Auctions en mai 2018. Cette année-là, la Fondation Roi Baudouin prend connaissance du désir d'un collectionneur de se défaire d'un ensemble de documents qui proviendrait du baron Adolphe de Cuvelier (Philippeville 1860-Bruxelles 1931), secrétaire général du département des Affaires étrangères de l'État indépendant du Congo. Le Fonds patrimoine de la Fondation Roi Baudouin demande à diverses personnes de procéder à une expertise du lot. Leur conclusion est celle-ci : ces documents proviennent eux aussi des anciennes archives Goffinet. Acquis par la Fondation, les papiers dits « Cuvelier » ont donc rejoint le fonds Goffinet.

III. CONTENU ET STRUCTURE

A. CONTENU

Le fonds est divisé en trois grandes parties. La première est consacrée aux archives des Goffinet (Adrien, Auguste, Constant et Robert). Archives personnelles et produites par eux au cours des diverses fonctions qu'ils ont occupées au sein de la maison royale ou autres. La deuxième partie concerne les archives royales - ou d'autre nature - conservées par les Goffinet, à la demande des souverains. La troisième partie rassemble des photographies, dessins, souvenirs et imprimés.

La première partie de l'inventaire est subdivisée en quatre sections, chacune correspondant à un producteur d'archives particulier. La première section est dédiée à Adrien Goffinet. On y trouve quelques papiers personnels, de la correspondance échangée avec diverses personnalités mais aussi des documents en lien direct avec les différentes charges qu'il a assumées (secrétariat du duc de Brabant, secrétariat des commandements du roi et de la reine). La seconde section est consacrée à Auguste Goffinet. Comme pour la section de son père Adrien, on y trouve des papiers personnels et de la correspondance qui lui est adressée. Ensuite, les documents sont répartis en fonctions des activités du baron : secrétariat des commandements du roi et de la reine, administration du Fonds spécial africain, maison de l'impératrice Charlotte du Mexique, administration de la Donation royale et administration de la Fondation de Niederfüllbach. La troisième section rassemble les papiers de Constant Goffinet. Après quelques papiers personnels, on trouve des documents qui concernent ses diverses activités : intendance de la liste civile du roi, administration de la fortune privée du roi Léopold II et de la reine Marie-Henriette. Au sujet de la correspondance, notons qu'il n'a pas toujours été possible de faire la différence entre les lettres adressées à Constant et celles adressées à Auguste. Les lettres sur lesquelles demeure un doute sont reprises dans la section consacrée à l'aîné des jumeaux, avec renvoi dans la section du cadet. La dernière section de la première partie concerne Robert Goffinet. On y trouve de la correspondance et des dossiers constitués par Robert en tant qu'intendant de la liste civile et gestionnaire de la fortune privée

du roi Albert. Il n'y a pas de documents relatifs aux activités de Robert Goffinet auprès du comte de Flandre, avant et pendant la régence.

La seconde partie du fonds concerne les archives conservées par les Goffinet (œuvrant ici comme archivistes). Une première section concerne les archives de la famille royale. On y trouve : 1. Des papiers du roi Léopold I^{er} et de la reine Louise. Au regard des petits inventaires réalisés par Adrien Goffinet au sujet de ces archives, il en ressort que la majorité d'entre elles a disparu ; 2. Des papiers du roi Léopold II (des notes manuscrites du roi ainsi que de la correspondance qui lui est adressée) ; 3. Des papiers de la reine Marie-Henriette (des notes personnelles de la reine et un peu de correspondance. Manifestement, la majeure partie des archives de la reine a disparu) ; 4. Des papiers de l'impératrice Charlotte du Mexique (essentiellement de la correspondance) ; 5. Actes officiels et contrats concernant les membres de la famille royale. La seconde section concerne les papiers en lien avec des départements du palais : 1. Grand-maréchalat de la cour ; 2. Cabinet du roi ; 3. Département du grand écuyer. La troisième section concerne l'État indépendant du Congo. S'y trouvent : 1. Des pièces relatives à la création de l'ÉIC ; 2. Des documents concernant le fonctionnement de l'ÉIC ; 3. Des dossiers relatifs aux relations de l'ÉIC avec d'autres États ; 4. Les papiers dits « Cuvelier ». La quatrième section est consacrée à des notes et rapports divers conservés par les barons Goffinet. Ces notes et rapports sont rassemblés par sujets : 1. Belgique. Questions politiques et protocolaires ; 2. Belgique. Urbanisme et aménagement du territoire ; 3. Relations internationales et politique coloniale. La cinquième section concentre de la correspondance échangée entre des tiers. Ces lettres n'ont pas été adressées à un des producteurs d'archives. Elles devaient vraisemblablement être annexées à des dossiers spécifiques, mais ces derniers ont été démantelés lors d'une des manipulations successives du fonds. La sixième section est consacrée aux plans et cartes. Comme pour la section précédente, on peut affirmer que ces plans faisaient partie de dossiers dont ils ont été soustraits.

Dans la troisième et dernière partie du fonds, on trouve des imprimés et de nombreuses photographies de membres de la famille royale belge prises au cours du XIX^e siècle. Malheureusement, comme pour les papiers, beaucoup de ces photographies ont souffert lors de leur dépôt dans les caves du château d'Hyon et sont donc en très mauvais état.

B. SÉLECTIONS ET ÉLIMINATIONS

Lors des différentes acquisitions réalisées par la Fondation Roi Baudouin, il est apparu que des pièces d'archives ne pouvaient pas provenir des papiers Goffinet, ni du château d'Hyon. Il s'agit de documents acquis par des collectionneurs privés et ajoutés par eux aux lots à l'époque des ventes. Ces pièces ont donc été extraites du fonds mais sont toujours en dépôt aux archives du Palais royal. Parmi elles, on trouve des pièces provenant de Willy Weemaes, ancien homme de confiance de Léopold III, les « Chroniques des Amérois », souvenirs de la princesse Henriette de Belgique, divers albums de photographies du règne du roi Baudouin, des papiers concernant le docteur Wimmer, médecin au service du roi Léopold II, de la documentation sur les Claret rassemblée par Albert Duchesne ou encore de la correspondance de la famille royale belge adressée à Edwin Ganz, artiste-peintre helvético-belge.

C. ACCROISSEMENTS/COMPLÉMENTS

Après le dépôt des papiers Goffinet au Palais royal, il est apparu que d'autres pièces d'archives déjà sur place pouvaient – elles aussi – provenir de la collection des barons. Après la mort du prince Charles-Théodore, comte de Flandre, en 1983, plusieurs documents datant

des règnes de Léopold I^{er} et de Léopold II (dont des dossiers constitués par les jumeaux Goffinet et de la correspondance familiale) ont été découverts dans sa propriété de Raversyde et déposés aux archives du palais. Il est probable que ces documents aient été offerts au prince par Robert Goffinet. Ces archives de Raversyde n'ont pas été « démantelées » comme celles du château d'Hyon et permettent de se faire une idée du mode de classement – assez sommaire on en conviendra – des barons Goffinet. Ces documents ont été joints au fonds Goffinet.

Il est possible que dans les années à venir, on voie encore réapparaître quelques « papiers Goffinet » mis en vente sur le marché des documents historiques.

D. MODE DE CLASSEMENT

À l'époque où les archives qui nous occupent sont conservées par les Goffinet dans la demeure familiale de la rue de la Science, certaines d'entre elles sont classées et inventoriées. Il subsiste d'ailleurs des petits inventaires rédigés par Adrien Goffinet concernant ses propres archives et les archives royales qui lui sont confiées (papiers provenant du roi Léopold I^{er} et de la reine Louise). Les jumeaux Auguste et Constant ont hérité de ces documents paternels auxquels ils ont fait des ajouts (leurs papiers personnels et de nouvelles archives royales). Comment étaient classés ces documents ? Nous pensons que le mode de classement était assez sommaire. En effet, on trouve des dossiers constitués par thèmes ou par correspondant. Dans la correspondance qu'ils adressent au roi, les jumeaux joignent souvent aux lettres d'autres pièces en rapport avec le sujet ou les sujets de ces missives. Parfois, ce sont des dossiers spécifiques qui sont constitués et, dans ce cas, ce sont des correspondances diverses qui rejoignent ces dossiers. Les jumeaux dressent quelques fois des listes de correspondances, mais nous ne pouvons pas affirmer que cela est systématique. Les activités des jumeaux sont multiples et s'imbriquent les unes dans les autres (par exemple fortune privée du roi et politique congolaise), ce qui ne devait pas faciliter les choses pour un classement optimal.

Nous pouvons penser que jusqu'au déménagement des archives à Hyon, les archives sont demeurées « en bloc », sans que leur classement ait été modifié (sauf peut-être quelques documents extraits par Robert Goffinet). Lors de la démolition du château, tout change. Les documents sont vendus et le classement, même sommaire, disparaît complètement. Des correspondances sont dispersées, des dossiers véritablement « désossés » ! Arrivés aux archives du Palais royal, les papiers Goffinet ont été en partie classés par Jean Stengers et Gustaaf Janssens. Ce dernier écrit : « Les documents étaient en plein désordre et les archives formées par divers producteurs s'étaient mélangées. Le professeur Stengers et moi-même avons commencé par tout passer en revue. Nous avons tenté de mettre de l'ordre dans ce chaos, de replacer dans leur contexte des milliers de documents épars et de retrouver les différents producteurs d'archives »¹³. Notons ici que l'historien Joseph Tordoir a réalisé un inventaire d'une partie de la correspondance royale confiée aux Goffinet. Cependant, un inventaire définitif et global restait à faire.

Le classement au premier niveau du présent inventaire est établi suivant la qualité des producteurs d'archives. On trouve donc : I. Les archives personnelles de différents membres de la famille Goffinet ; II. Des archives confiées à la garde de ces mêmes Goffinet ;

¹³ G. JANSSENS, « Les « archives de Léopold II » : une mine d'or pour les historiens », dans V. DUJARDIN, V. ROSOUX et T. DE WILDE (réd.), *Léopold II – Entre génie et gêne – Politique étrangère et colonisation*, Bruxelles, 2009, p. 49.

III. D'autres papiers non attribuables aux deux sections précédentes (car souvent « détachés » d'un ensemble).

Le classement au second niveau est établi comme ceci : - dans la partie I, par producteur d'archives ; - dans la partie II, par catégorie de personnes ou par service particulier devenant producteur (par ex. famille, palais, départements, non attribuables à l'un d'eux), eux-mêmes subdivisés en unités.

Le classement au troisième niveau est établi par répartition symétrique comme suit : papiers personnels, puis correspondance (familiale, générale, particulière) et enfin des dossiers en rapport avec le statut ou la fonction exercée. Ce niveau de classement devient le 4^e niveau dans la partie II.

IV. CONSULTATION ET UTILISATION

A. CONDITIONS D'ACCÈS

Ces archives sont publiques et leur consultation est libre. Cependant, certaines pièces ne pourront être mises à la disposition des chercheurs si leur fragilité est jugée trop importante.

B. CONDITIONS DE REPRODUCTION

Pour la reproduction de pièces d'archives, ce sont les règles et les tarifs en vigueur aux Archives générales du Royaume qui seront d'application.

C. LANGUES ET ÉCRITURE DES DOCUMENTS

Par ordre d'importance, les documents sont en français, en anglais, allemand et en italien. Il existe quelques pièces en russe, en espagnol et en néerlandais, mais aussi en arabe.

D. CARACTÉRISTIQUES MATÉRIELLES ET CONTRAINTES TECHNIQUES

Suite aux mauvaises conditions de conservations antérieures (les caves du château d'Hyon), certaines pièces sont fragiles et il est donc demandé aux chercheurs de les manipuler avec la plus grande précaution. Certaines pièces présentent d'anciennes traces de moisissures. Sur d'autres, l'encre du XIX^e siècle a parfois presque totalement disparu.

Il existe pour certains ensembles des copies (lettres de Léopold, duc de Brabant, adressées à son épouse, née Marie-Henriette d'Autriche) ou des transcriptions (voyage de Léopold, duc de Brabant en Égypte et ouvrages de Victor Capron) qui seront privilégiées pour la consultation.

V. SOURCES COMPLÉMENTAIRES

A. DOCUMENTS APPARENTÉS

Jusqu'à la découverte des archives provenant des caves de la résidence des derniers Goffinet, les chercheurs devaient se contenter d'analyser d'autres fonds pour y trouver des pièces en rapport avec la politique coloniale du roi Léopold II, de la correspondance familiale des deux premiers souverains belges ou des documents relatifs à la gestion de leurs biens. La mise à jour du fonds Goffinet et sa mise à la disposition des chercheurs a singulièrement changé la donne. Cependant, ces autres fonds demeurent des compléments essentiels qu'il ne faut pas négliger.

Pour le règne de Léopold I^{er}, il existe au Palais royal une collection constituée par les archivistes successifs et qui rassemble divers documents retrouvés au palais ou ailleurs glanés au fil du temps. Il ne s'agit donc pas d'un fonds « historique ». On y trouve des papiers personnels du roi Léopold I^{er}, mais aussi des documents du Grand-Maréchalat, du Cabinet du Roi, de la Liste civile et de la Maison militaire. Un fonds utile qui se trouve au palais est celui dit « Conway », du nom de l'intendant de la Liste civile de l'époque¹⁴.

Pour le règne de Léopold II, deux fonds conservés aux archives du Palais royal de Bruxelles sont particulièrement proches du fonds Goffinet. Il s'agit des archives du Cabinet du Roi (où on trouve des correspondances qui complètent celles du fonds Goffinet) et des archives du Grand Maréchal de la Cour (période Léopold II). Tous deux font l'objet d'inventaires. À ces deux fonds, ajoutons un troisième ensemble de documents, inventorié par Émile Vandewoude, qui est consacré à la pensée et à la politique coloniale du second souverain belge¹⁵.

Des archives provenant de l'ancien Ministère des Colonies et du Ministère des Affaires étrangères concernent la période antérieure à la reprise de la colonie congolaise par la Belgique. Ces « archives africaines » seront à terme conservées aux Archives générales du Royaume. Une autre partie des documents consacrés au Congo léopoldien ont été déposées au Musée royal de l'Afrique centrale, devenu aujourd'hui l'Africa Museum¹⁶.

Au sujet des relations qu'entretenait le roi Léopold II avec le secrétaire d'État Adolphe de Cuvelier, on trouvera une partie de la correspondance échangée entre les deux hommes dans les collections de l'ancien Musée de la Dynastie, aujourd'hui déposées aux archives du Palais royal de Bruxelles¹⁷. Cela complète ce qui se trouve dans le fonds Goffinet.

Pour qui voudra analyser la personnalité de l'impératrice Charlotte, sa fortune ou le mode de fonctionnement de sa maison en Belgique, nous conseillons au chercheur de se plonger dans les archives de la maison de l'impératrice, conservées elles aussi au Palais royal de Bruxelles et qui font l'objet d'un inventaire¹⁸. Un autre fonds très précieux est le « Fonds Mexique » qui comporte quantité de choses sur Charlotte avant et durant l'aventure mexicaine. Il se trouve également au Palais royal de Bruxelles¹⁹.

Pour qui veut approcher l'ensemble des documents acquis par la Fondation Roi Baudouin et conservés aux archives du Palais royal de Bruxelles, sorte d'« extension » du fonds Goffinet, nous renvoyons à l'inventaire des Papiers Weemaes, réalisé par Gustaaf Janssens²⁰.

¹⁴ G. JANSSENS, *Inventaris van het archief van burggraaf Edouard de Conway, Intendant van de Civiele Lijst van de Koning (1830-1870)*, 2013 (inédit), consultable en salle de lecture des Archives du Palais royal.

¹⁵ B. D'HOORE, *Inventaire des archives du Cabinet du Roi. Règne de Léopold II (1865-1909)* (sous presse) ; VANDEWOUDE É., *Inventaire des archives du Grand Maréchal de la Cour. Règne de Léopold II, 1865-1909*, Bruxelles, 1977 ; É. VANDEWOUDE, *Inventaire des archives relatives au développement extérieur de la Belgique sous le règne de Léopold II*, Bruxelles, 1965.

¹⁶ Voir É. VAN GRIEKEN et M. VAN GRIEKEN-TAVERNIERS, *Les archives inventoriées au Ministère des Colonies*, Bruxelles, 1958, et M. LUWEL, *Inventaire des archives historiques du Musée royal du Congo belge à Tervuren* dans *Bulletin des séances de l'Institut royal colonial belge*, t. XXV, 1954, pp. 799-821.

¹⁷ G. JANSSENS, *Lijst van archieven aanwezig in de verzameling van de vzw Dynastie en Cultureel Erfgoed (voorheen vzw 'Het Museum van de Dynastie)*, Bruxelles, 2010 (inédit).

¹⁸ V. DESPODT, *Inventaris van het archief van het Huis keizerin Charlotte in België (1867-1927)*, Bruxelles, 2014.

¹⁹ É. VANDEWOUDE, *Inventaire des papiers du Mexique*, Bruxelles, 1978.

²⁰ Les Papiers Weemaes possèdent leur propre inventaire inédit (G. JANSSENS, *Inventaris van het archief van het Secretariaat van koning Leopold III (Willy Weemaes) en van het privéarchief van Willy Weemaes*, Bruxelles, 1998, consultable en salle de lecture des Archives du Palais royal).

B. BIBLIOGRAPHIE

- ARNOULD Marie et STENGERS Jean, « Après la mort de Léopold II », dans JANSSENS Gustaaf et STENGERS Jean (dir.), *Nouveaux regards sur Léopold I^{er} et Léopold II – Fonds d'archives Goffinet*, Bruxelles, 1997, pp. 23-28.
- DEFRANCE Olivier, « Le Fonds Goffinet, état des lieux », dans *Museum Dynasticum*, XXXII, 2020-1, pp. 16-31.
- DE STAERCKE André, « Tout cela a passé comme une ombre » - Mémoires sur la Régence et la Question royale, Bruxelles, 2003.
- DUCHESNE Albert, « Goffinet (Adrien-François) », dans *Biographie Nationale*, t. XXXIV, Bruxelles, 1968, col. 420-423.
- GOFFINET Henri et STENGERS Jean, « Goffinet (Constant-Auguste-Théodule-Marie) », dans *Biographie Coloniale Belge*, t. IV, Bruxelles, 1955, col. 342-347.
- JANSSENS Gustaaf, « Les « archives de Léopold II » : une mine d'or pour les historiens », dans DUJARDIN Vincent, ROSOUX Valérie et DE WILDE Tanguy (dir.), *Léopold II – Entre génie et gêne*, Bruxelles, 2009, pp. 45-62.
- JANSSENS Gustaaf, « Les Goffinet, archivistes de la famille royale et gestionnaires de la fortune du roi Léopold II », dans JANSSENS Gustaaf et STENGERS Jean (dir.), *Nouveaux regards sur Léopold I^{er} et Léopold II – Fonds d'archives Goffinet*, Bruxelles, 1997, pp. 15-22.
- PLASMAN Pierre-Luc, *Léopold II, potentat congolais – L'action royale face à la violence coloniale*, Bruxelles, 2017.

VI. CONTRÔLE DE LA DESCRIPTION

Ce fonds d'archives a été classé, inventorié et décrit par Olivier Defrance entre décembre 2016 et juin 2020, travail supervisé par Claude de Moreau de Gerbehaye, chef de service aux Archives du Palais royal.

Le Fonds Patrimoine de la Fondation Roi Baudouin a financé ce vaste projet de mise en valeur du fonds. Toute notre reconnaissance va à Dominique Allard pour sa confiance.

Le travail d'inventaire n'aurait pu aboutir sans les informations précieuses fournies par Gustaaf Janssens, archiviste honoraire du Palais royal, ni sans les conseils avisés de Claude de Moreau de Gerbehaye et l'aide de Baudouin D'hoore, archiviste.

Michel Van Herrewege, collaborateur mis à la disposition du service par la Liste civile du Roi, a assuré le conditionnement matériel du fonds.

Les Archives générales du Royaume et la Liste Civile du Roi m'ont permis de réaliser ce travail de manière optimale, mettant à ma disposition le matériel nécessaire et un bureau.

Institutions et collaborateurs, que tous reçoivent ici ma profonde gratitude.

L'inventoriage a été réalisé en conformité avec les *Directives relatives au contenu et à la forme d'un inventaire d'archives* dans leur version d'août 2014 (*Miscellanea Archivistica. Manuale*, 67), qui se réfèrent à la norme ISAD(G).

VII. ANNEXES

A. SPÉCIMEN DE L'ÉCRITURE D'ADRIEN GOFFINET AVEC ANNOTATIONS DE LÉOPOLD II

J'ai l'honneur de vous adresser
 par la poste des tribunes à prix
 de 10 francs la garde civile.

France, le 14 août 1865.

Monsieur,

La société des gardes civiques de Bourges
 vient à la charge pour demander que
 votre Altesse Royale puisse arrêter les demandes
 prochains à leur distribution le prix.

A leur nouvelle demande je crois
 devoir joindre la première sous laquelle
 se trouve la réponse que j'y ai faite.

Votre Altesse Royale aura pris connaissance
 de la lettre du Bourgmestre de Permonde
 que j'ai eu l'honneur de lui faire
 transmettre. — M. Eyermann qui avait tous

**B. SPÉCIMEN DE L'ÉCRITURE D'AUGUSTE GOFFINET AVEC
ANNOTATIONS DE LÉOPOLD II**

Bruxelles, le 21 février 1896.

Je te remercie aujourd'hui
22 F. à cinq b. tuantes
C'est à dire ~~...~~

Grand
messis - j. Sire,
les comptes de 1895 ?
Le Roi daignerait Il
m'accorder quelques mi-
nutes d'entretien. J'ai
à soumettre à la signature
des pièces pour le domicile
élu en Italie des action-
naires de la Banque
Nationale d'Italie. -
Je suis

C. SPÉCIMEN DE L'ÉCRITURE DE CONSTANT GOFFINET AVEC ANNOTATIONS DE LÉOPOLD II

INTENDANCE
DE LA
LISTE CIVILE
CABINET

*Le plan est
un sommaire - 1-er
un premier jet.
Il me faut encore deux
ou trois points
de la somme. Note.*

*Je me suis fait l'honneur
d'annoncer à Sa Majesté le
1-er point plan en deux feuilles
de laine pour
l'aménagement
du terrain d'Hotel-
royal. —*

*Son exécution
coûtera 500000 fr^{es}
et j'estime que
l'arrangement - on
peut le faire pour
2-^{es} points*

N° 7.

INVENTAIRE

I. ARCHIVES DE MEMBRES DE LA FAMILLE GOFFINET

A. ADRIEN GOFFINET

1. GÉNÉRALITÉS

1. « Archives – Mes papiers personnels ». 1857-1880. 1 pièce
Livret cartonné du baron Adrien Goffinet reprenant l'inventaire de ses archives personnelles mais aussi des papiers concernant ses diverses activités au service de la famille royale.

2. PAPIERS PERSONNELS D'ADRIEN GOFFINET CONCERNANT SA CARRIÈRE, CELLE DE SES FILS, ET SA SUCCESSION

2. Avant-projet d'arrêté royal nommant Adrien Goffinet à la fonction de secrétaire des Commandements du Roi et de la Reine. 1866. 1 pièce
3. Documents relatifs à la carrière militaire d'Adrien Goffinet. 1871 et s.d. 4 pièces
4. Documents concernant la formation des enfants d'Adrien Goffinet. 1874-1877, 1882 et s.d. 19 pièces
5. Nominations d'« Auguste et Constant Goffinet – attachés au secrétariat des Commandements du Roi et de la Reine (ordre du Roi du 15 février 1876) ». 1876. 6 pièces
6. Documents concernant la carrière de ses fils Constant et Auguste au sein de la maison royale. 1877, 1881-1884, 1886. 25 pièces
Contient notamment des minutes d'Adrien Goffinet, des notes du roi Léopold II, de Constant et d'Auguste Goffinet.
7. Dispositions testamentaires d'Adrien Goffinet. 1863, 1864, 1873, 1880-1882, 1884, 1886. 25 pièces
Contient notamment le testament d'A. Goffinet, son acte de décès, de la correspondance entre le baron et le roi Léopold II.

3. CORRESPONDANCE FAMILIALE

8. De Cock, Marie-Thérèse, épouse Adrien Goffinet. [seconde moitié XIX^e siècle]. 1 pièce
9. Goffinet, Adrien, officier dans l'armée belge, fils d'Adrien. 1877. 1 pièce

10.	Goffinet, Auguste, baron, fils d'Adrien. 1866-1886.	1 liasse
11.	Goffinet, Constant, baron, fils d'Adrien. 1866-1886.	1 liasse
4. CORRESPONDANCE GÉNÉRALE		
12.	Baré de Comogne, Louis de, vicomte, conseiller provincial, député. 1880-1881. Contient notamment une note d'Adrien Goffinet, des lettres d'A. Van Beveren et deux lettres de H. Goffinet.	5 pièces
---	Belgique, Maison royale. Voir n° 43.	
13.	Betzold, Guillaume, banquier néerlandais. [ca. 1865].	1 pièce
14.	Borchgrave d'Altena, Paul de, comte, diplomate, secrétaire puis chef du Cabinet du Roi. 1880.	1 pièce
15.	Brooke, James, raja du Sarawak. 1862.	3 pièces
16.	Chauchet, colonel, commandant de la place de Namur. 1855, 1855, 1862, 1863, 1865 et s.d. Y sont jointes des correspondances de tiers.	21 pièces
17.	Conway, Édouard de, vicomte, secrétaire du Roi, intendant de la Liste civile. 1854, 1858, 1862, 1863, 1868 et s.d.	10 pièces
18.	Corbisier, M. 1860.	1 pièce
19.	Couvreur, Auguste, homme politique libéral, député. 1885.	1 pièce
20.	De Haan, M. 1867.	3 pièces
21.	De Smeth, Joseph, médecin au service de l'impératrice Charlotte. 1877, 1879, 1881.	3 pièces
22.	Devaux, Jules E., diplomate, chef du Cabinet du Roi. 1862, 1863 et s.d.	14 pièces
23.	Dujardin, baron, diplomate. 1861.	2 pièces
24.	Escaille, M. de l'. 1870.	1 pièce
25.	Firmin, M. 1842-1845, 1847, 1850, 1872 et s.d. Dossier contenant notamment de la correspondance de diverses personnalités non identifiées.	26 pièces

26.	Fologne, E., direction des bâtisses de la Maison du Roi. 1867.	1 pièce
27.	Frère-Orban, Walthère, homme politique libéral, ministre, chef du Cabinet. 1867 et s.d.	3 pièces
28.	Greindl, Jules, baron, diplomate, ministre. [ca. 1860].	1 pièce
29.	Jolly, Ferdinand, vicomte, lieutenant-général, aide de camp du Roi. 1863, 1879.	2 pièces
30.	Ketels, Hyppolite, directeur de la Liste civile et du domaine privé du Roi. 1875, 1877, 1879, 1883, 1884.	11 pièces
31.	Lambert, L., banquier. [ca. 1870].	1 pièce
32.	Lasserre, E. 1882.	2 pièces
33.	Limburg-Stirum, Thierry de, comte, homme politique, historien. 1882.	1 pièce
34.	Masure G., directeur de la Société de construction de Chemin de fer. 1886.	1 pièce
35.	Moreau, Marie, dame de compagnie de l'impératrice Charlotte. 1878.	1 pièce
36.	Oultremont, Charles-John d', comte, grand maréchal de la Cour. 1885.	2 pièces
37.	Prelle de la Nieppe, Emmanuel de, président de la Cour d'appel de Bruxelles. 1869.	1 pièce
38.	Prisse, Albert, baron, général, diplomate, ministre. 1842-1845, 1848, 1850.	1 liasse
39.	Pycke, Pierre, gouverneur de la province d'Anvers. 1875.	1 pièce
40.	Radonetz, Eduard von, militaire, préfet du domaine de Miramar. 1867.	2 pièces
41.	Ribaucourt, Caroline de, comtesse, épouse Eugène de Hemricourt de Grunne. 1878.	1 pièce
42.	Rivier, Alphonse, professeur de droit à l'Université de Bruxelles. 1868.	1 pièce
43.	Saxe-Cobourg, Philippe de, prince de Belgique, comte de Flandre. 1860-1867, 1873, 1875, 1877-1880, 1882-1883 et s.d.	57 pièces
44.	Snoy, Raoul-Alphonse, baron, colonel, aide de camp du Roi, commandant des palais. 1883.	1 pièce

45.	Terwangne, A. de, baron, officier. 1860.	1 pièce
46.	Thiennes, Marie-Thérèse de, comtesse, épouse de Thierry de Limburg-Stirum. 1879.	1 pièce
47.	Van Damme, Charles, gouverneur de la province de Luxembourg. 1870.	1 pièce
48.	Vanderkindere, Léon, historien, bourgmestre d'Uccle. 1877.	3 pièces
49.	Van de Sande, Félix, professeur. 1877 et s.d.	3 pièces
50.	Van de Velde, L., régisseur, commandant du domaine de Bouchout. 1879.	5 pièces
51.	Van Praet, Jules, historien, diplomate, ministre de la Maison du Roi. 1848, 1864, 1867, 1879 et s.d.	11 pièces
52.	Van Volxem, Jules, bourgmestre de Laeken, député. 1857.	2 pièces
53.	Von Hasenfluck, M. 1853.	1 pièce
54.	Correspondants non identifiées. 1852, 1853, 1864, 1868, 1877-1879 et s.d.	12 pièces

5. CORRESPONDANCE ÉCHANGÉE AVEC LES SOUVERAINS BELGES

a. Correspondance échangée avec Léopold, duc de Brabant, puis Léopold II, roi des Belges

55.	« Au Roi – Correspondance du 5 juillet 1857 au 18 mai 1872 ». 1857-1872.	1 volume
	Grand registre brun cartonné, récapitulatif de la correspondance liée à la gestion des comptes du roi Léopold II. Synthèse des correspondances adressées par Adrien Goffinet à diverses personnalités, telles que le notaire Van Bevere, le banquier Lambert ou encore le banquier viennois de Rothschild.	
56.	« Roi – Correspondance du 20 mai 1872 au 11 décembre 1880 ». 1872-1880.	1 volume
	Grand registre noir cartonné, récapitulatif de la correspondance liée à la gestion des comptes du roi Léopold II. Synthèse des correspondances (voir numéro précédent).	
57-94.	Correspondance classée par année. 1853-1886.	29 liasses et 185 pièces
57.	1853.	9 pièces
58.	1854.	1 liasse
59.	1855. « Lettres de SAR pendant l'année 1855 – du 28 août au 31 décembre 1855 ».	1 liasse
60.	1856.	1 liasse
61.	Janvier à septembre 1857.	1 liasse
62.	Octobre à décembre 1857.	1 liasse

63.	1858.	1 liasse
64.	1860.	10 pièces
65.	Janvier à mai 1861.	1 liasse
66.	Juillet à décembre 1861.	1 liasse
67.	Janvier à mai 1862.	1 liasse
68.	Juin à octobre 1862.	1 liasse
69.	1863.	1 liasse
70.	1864.	1 liasse
71.	1865. Notamment des coupures de presse, une note sur les dépenses de la « Cuisine ».	1 liasse
72.	1866.	1 liasse
73.	1867.	1 liasse
74.	1868. « 1868 – Lettres de SM le Roi Léopold II – La correspondance relative au Charbonnage de Bray, Maurage forme un dossier à part ».	1 liasse
75.	1869.	1 liasse
76.	1870.	1 liasse
77.	1871.	1 liasse
78.	Janvier à juin 1872.	1 liasse
79.	Juillet à décembre 1872.	1 liasse
80.	1873.	1 liasse
81.	1874. Contient notamment de la correspondance de tiers adressée à Adrien Goffinet.	1 liasse
82.	1875.	1 liasse
83.	1876.	1 liasse
84.	1877. Contient notamment un document intitulé « Intérêts et dividendes des actions Banque de Prusse », ainsi que des extraits du Times concernant l'Égypte.	1 liasse
85.	1878. Contient notamment des lettres de H. Sanford, de Ketels et un document intitulé « Emprunt consolidé de 300 000 000 dollars 5 pour cent du gouvernement des États-Unis ».	1 liasse
86.	1879.	24 pièces
87.	1880. Contient des notes d'Auguste Goffinet.	54 pièces
88.	1881. Contient des documents concernant des terrains à Laeken, Grimbergen et Bouchout.	12 pièces
89.	1882.	2 pièces
90.	1883. Contient de la correspondance de Constant et Auguste Goffinet.	1 liasse
91.	1884. Contient une lettre d'Auguste Goffinet adressée à son père.	35 pièces
92.	1885.	7 pièces
93.	1886. Contient diverses correspondances, notamment du baron Eugène Beyens, d'A. Lavallée, d'Auguste et Constant Goffinet, un compte-rendu d'une conversation entre le Roi et Adrien Goffinet du 2 décembre 1886 au sujet du Congo, un plan des communes de Wemmel, Meise, Grimbergen et Strombeek.	1 liasse
94.	[entre 1860 et 1886].	32 pièces

b. Correspondance échangée avec Marie-Henriette, reine des Belges

- 95-98. Correspondance classée chronologiquement.
1865-1886. 4 liasses
95. 1865, 1867-1869. 1 liasse
96. 1870-1879. 1 liasse
97. 1880-1883, 1885, 1886. 1 liasse
98. [entre 1865 et 1886]. 1 liasse
99. Minutes d'Adrien Goffinet, documents annexes.
1868-1870, 1872-1879, 1881-1884, 1886 et s.d. 1 liasse
S'y trouvent également des notes d'Auguste Goffinet.
100. « La Reine – Correspondance et notes relatives au voyage de la Reine à
Laxenburg ». 1883. 1 liasse

6. SECRÉTARIAT DU DUC DE BRABANT**a. Dossiers constitués par Adrien Goffinet**

101. Relations de l'Empire français et de la Belgique.
1853, 1856 et s.d. 3 pièces
102. « 1856 – Fonds mis en réserve ». 1856. 11 pièces
Correspondance échangée entre le duc de Brabant et Adrien Goffinet.
103. « Bijoux et gratifications expédiés les 5 et 6 novembre 1856 ». 1856. 10 pièces
Concerne des personnalités des provinces d'Anvers, de Flandre Occidentale, de Luxembourg, de Liège, de Flandre Orientale, de Hainaut, de Namur.
104. « Projets de discours de SAR au Sénat – octobre et novembre 1856, février
1857 ». 1856, 1857. 1 liasse
Notes d'Adrien Goffinet, du duc de Brabant, coupures de presse.
105. « Belgique – Budget des Affaires étrangères – Projet de discours renvoyé le 11
janvier 1858 à SAR ». 1858. 5 pièces
106. « Réflexions générales sur un projet de discours de SAR – 14 mars 1861 ». 1861. 1 pièce
107. « Affaire de Costa Rica ». 1861-1863. 49 pièces
Notamment des lettres du duc de Brabant, d'E. Pougin, des minutes d'Adrien Goffinet et une brochure intitulée L'état du Costa Rica et ce qu'on pourrait y faire dans l'intérêt de l'industrie, du commerce et de l'émigration belge.
108. « Affaire de la Société des bateaux à vapeur du Levant ». 1862. 1 liasse
Notamment de la correspondance adressée au duc de Brabant (Jules Van Praet, Jules Devaux, M. Lejeune), des notes du duc, d'Adrien Goffinet.

109. « Embellissements de Bruxelles – Encore quelques mots en faveur de la suppression de l'Allée des Cavaliers depuis le rond-point de l'Avenue Louise jusqu'à l'entrée du Bois ».
1864. 11 pièces
Notes du duc de Brabant, correspondance notamment de Jules Devaux.
- b. Missions effectuées par Adrien Goffinet aux Pays-Bas**
110. « La Hollande en 1846-1847. Mission remplie en vertu des ordres du roi par le soussigné Goffinet ».
1846, 1847. 13 pièces
Contient notamment des minutes de Goffinet adressées au ministre des Affaires étrangères.
111. « La Hollande en mai 1848. Mission remplie en vertu des ordres du Roi par le soussigné Goffinet ».
1848. 6 pièces
112. « La Hollande en juin 1853. Mission remplie par ordre du Roi ».
1853. 6 pièces
113. « Note sur la Hollande envoyée le 17 février 1854 au Duc de Brabant ».
1854. 5 pièces
114. « Lettres adressées à Son Altesse Royale le Duc de Brabant, sur le système de défense et forteresses de la Hollande, par le capitaine d'état-major Goffinet, son 1^{er} officier d'ordonnance ».
1854. 13 pièces
115. « Hollande – Camp de Zeist en 1854. Infanterie. Mission remplie par ordre du Roi ».
1854. 16 pièces
Dont un « Plan en omstreken van het Camp bij Zeist ».
116. Notes diverses concernant les voyages d'Adrien Goffinet aux Pays-Bas.
1853, 1854, 1859 et s.d. 25 pièces
Contient notamment des notes sur l'histoire militaire des Pays-Bas.
- c. Dossiers relatifs aux voyages effectués par Léopold, duc de Brabant**
117. En Italie, en Allemagne, en Orient et en Suisse.
1854-1855. 87 pièces
Contient des correspondances adressées au duc de Brabant, au baron Goffinet, des lettres et des minutes échangées entre ces deux personnages.
118. En Allemagne (mai 1858).
1858. 24 pièces
Contient des correspondances, ainsi que des menus et des horaires de voyages.
119. Sur la mer Baltique (voyage envisagé).
1858. 6 pièces
Contient des notes du ministre Nothomb, des projets de voyage et des cartes.
120. À Gastein.
1861. 68 pièces
Contient de la correspondance du duc de Brabant, de son épouse et du baron Goffinet.

121. En Espagne.
1862. 29 pièces
Contient de la correspondance ainsi qu'une liste de photographies.
122. En France, Algérie, Tunisie, Égypte, Italie, Portugal et Espagne.
1862, 1863. 1 liasse
Contient de la correspondance.
123. En Algérie et en Égypte.
1862, 1863. 35 pièces
124. En Égypte. Dossier Stacquez, médecin accompagnant le duc.
1862, 1863. 31 pièces
Concerné l'engagement du médecin ; contient de la correspondance échangée entre le docteur et le baron Goffinet.
125. À Menton et à Cannes.
1863, 1864. 65 pièces
Contient de la correspondance.
126. Aux Indes et à Ceylan.
1864, 1865. 1 liasse
Contient de la correspondance adressée à Adrien Goffinet, notamment de la part du duc de Brabant.
- 7. SECRÉTARIAT DES COMMANDEMENTS DU ROI ET DE LA REINE. DOSSIERS
CONSTITUÉS PAR ADRIEN GOFFINET**
127. Affaires militaires.
1848-1875. 1 liasse
Notes diverses au sujet de la Garde civique, nominations au sein de l'armée, budget militaire.
128. Maison du Roi.
1865, 1866. 15 pièces
Changements effectués au cours des années 1865 et 1866, correspondance d'Adrien Goffinet.
129. « Voyage à Vienne et à Miramar – J'accompagne la Reine – du 6 au 31 juillet
1867 ». 6 pièces
1867.
Constitué principalement par un petit journal rédigé par le baron Goffinet.
130. Décès et funérailles de Léopold, duc de Brabant.
1869. 27 pièces
Notamment des factures et un croquis du cercueil du prince.
131. « Affaire de Winne – artiste peintre – Portrait du Roi – 1876 ». 23 pièces
1865-1876.
Notamment correspondance du roi Léopold II, d'Adrien Goffinet et de Lievin de Winne.
132. « Projet d'obtenir une lettre de crédit de 5 millions de francs (£ 200 000) de M.M.
Coutts et C. à Londres ». 15 pièces
1875.
133. « Projet de loi de succession dynastique ». 1 liasse
1874-1876.
Notes d'Adrien Goffinet, correspondance notamment de Jules Malou, du baron d'Anethan, minutes de lettres du roi Léopold II au prince Auguste de Saxe-Cobourg.

134. Domaine en Bohême. Projets d'achats.
1875-1876. 1 liasse
Lettres du roi Léopold II, lettres adressées au roi, notes personnelles d'Adrien Goffinet.
135. « Mariage de la princesse Louise – projet de céder Ardennes et le mobilier des
Palais à l'État – d'interdire l'Impératrice Charlotte ». 1 liasse
1875-1886.
Correspondance échangée notamment entre le roi Léopold II, Adrien Goffinet, Jules Devaux,
Philippe de Saxe-Cobourg, Henriette de Moerkerke.
136. « Succession du Roi Louis-Philippe et de la Princesse Amélie (sic) ». 39 pièces
1876-1877.
137. Notes d'Adrien Goffinet au sujet de la reine, de la position de Greindl dans les
affaires coloniales. 3 pièces
1878.
138. « Parc de Koekelberg – 1881 ». 4 pièces
1881.
139. « Le général Todleben à Ems – août 1881 ». 5 pièces
1881.
Notes personnelles d'Adrien Goffinet.
140. « Entretien avec le Roi à l'occasion du décès de M. Ketels ». 1 pièce
1886.
141. Création d'un fonds spécial et gestion du patrimoine dynastique. 1 pièce
[ca. 1875].
Notes d'Adrien Goffinet, annotées de la main du roi Léopold II.

B. AUGUSTE GOFFINET

1. PAPIERS PERSONNELS D'AUGUSTE GOFFINET CONCERNANT SA CARRIÈRE ET SA SUCCESSION

142. « Nomination d'attaché au Secrétariat des Commandements du Roi et de la Reine
– Fixation de mon traitement ». 15 pièces
1876-1878, 1885.
Contient notamment des notes d'Adrien Goffinet.
143. Testament des barons Constant et Auguste Goffinet. 3 pièces
1887.
144. Lettre de nomination du baron Auguste Goffinet au grade de capitaine aide-de-
camp du commandant supérieur de la Garde civique de Bruxelles. 1 pièce
1892.
145. Documents relatifs à la succession de la comtesse de Theux, née Goffinet. 6 pièces
1916.
146. Testament du baron Auguste Goffinet. 3 pièces
1927.
Actes notariaux.

2. NOTES PERSONNELLES D'AUGUSTE GOFFINET

147. Notes relatives à des voyages et des dîners.
1894, 1896, 1898, 1899, 1908 et s.d. 15 pièces
148. Décorations.
1889. 5 pièces
Minutes d'Auguste Goffinet et lettres concernant l'octroi d'une décoration du Brésil.
149. Affaire princesse Louise – baron Döry.
1891. 10 pièces
Minutes de lettres et notes relatives à la relation de la princesse Louise avec le baron Döry, aide de camp de Philippe de Saxe-Cobourg.
150. « Course à l'île de Saint-Michel des Açores du 3 au 16 septembre 1898 ». 4 pièces
1898.
151. « Commandeur de l'Ordre de Léopold ». 2 pièces
1901, 1902.
Dossier consacré à une décoration accordée à Auguste Goffinet.
152. Note concernant des séjours à Saint-Raphaël. 2 pièces
1905, 1906.
153. Note concernant la tutelle de l'impératrice Charlotte. 1 pièce
1911.
154. Note concernant le Domaine de la Couronne. 1 pièce
[ca. 1908].
155. Note concernant des titres du portefeuille de la Fondation de Niederfüllbach. 1 pièce
[ca. 1908].
156. Toast adressé par Auguste Goffinet aux membres de la Société de Géographie (France). 1 pièce
[ca. 1885].
157. « Note sur le château de Sainte-Claire, près de Compiègne ». 1 pièce
[ca. 1900].
158. Note sur une présence belge en Chine ou au Siam. 1 pièce
[ca. 1900].
159. Notes diverses. 3 pièces
[fin XIX^e siècle].
160. Enveloppes annotées, mais sans contenu. 6 pièces
1885, 1892, 1898, 1907 et s.d.

3. CORRESPONDANCE FAMILIALE

161. Goffinet, Adrien, baron, père d'Auguste. 1 pièce
[ca. 1880].
162. Goffinet, Constant, baron, frère d'Auguste. 1 liasse
1882, 1884, 1885, 1890, 1891, 1893, 1895, 1896, 1899, 1900, 1902, 1910.

163. Goffinet, Louise, baronne, épouse Fierlant Dormer, dame d'honneur de la reine Marie-Henriette.
[ca. 1900]. 6 pièces

4. CORRESPONDANCE GÉNÉRALE

Pour certaines lettres, il n'a pas été possible de savoir si elles ont été adressées au baron Auguste Goffinet ou à son frère Constant. Nous indiquons lorsque ce doute subsiste.

164. Administration des Biens et des Affaires de S.A.R. la Comtesse de Flandre.
1909. 1 pièce
Courrier adressé aux barons Auguste et Constant Goffinet.
165. Ayala, Marie.
1925. 3 pièces
166. Babelon, Henri, coiffeur.
[seconde moitié XIX^e siècle]. 1 pièce
Peut-être adressée au baron Constant Goffinet.
167. Baerts, Arthur Henri, directeur général au ministère des Colonies.
1898. 3 pièces
Peut-être adressées au baron Constant Goffinet.
168. Bayet, Ernest, secrétaire du Cabinet du Roi.
1901. 1 pièce
169. Beernaert, Auguste, homme politique catholique, ministre, chef du Cabinet.
1889. 2 pièces
- Belgique, Maison royale.
Voir n^{os} 234, 235 et 237.
170. Bernier, Fernand, homme politique libéral bruxellois.
1927. 2 pièces
171. Beyens, Napoléon-Eugène, baron, diplomate, ministre de la Maison du Roi.
1894, 1910, 1911. 7 pièces
172. Binjé, officier, attaché à la Maison militaire du Roi.
1904. 1 pièce
Peut-être adressée au baron Constant Goffinet.
173. Borchgrave d'Altena, Paul de, comte, diplomate, secrétaire puis chef du Cabinet du Roi.
1895, 1898. 2 pièces
Peut-être adressées au baron Constant Goffinet.
174. Browne de Tiège, Alexandre, homme politique, banquier et homme d'affaires.
1892. 1 pièce
175. Buisseret, Auguste, professeur, administrateur de la Donation royale.
1914. 1 pièce
176. Burnell, Auguste, lieutenant-général, aide de camp du Roi, commandant du palais du comte de Flandre.
1893, 1894 et s.d. 5 pièces

177. Carton de Wiart, Edmond, comte, secrétaire du Roi, futur grand maréchal de la Cour.
1902, 1905 et s.d. 10 pièces
Contient une lettre du ministre Goblet adressée à Jules Van Praet et datée de 1849.
178. Cazalis, médecin.
[ca. 1900]. 3 pièces
179. Chapelié, Paul, lieutenant-général, aide de camp du Roi.
1898 et s.d. 3 pièces
180. Clinchamp, Berthe de, dame d'honneur de la duchesse d'Aumale.
1896. 2 pièces
181. Cuvelier, Adolphe de, baron, secrétaire d'État aux Affaires extérieures de l'État indépendant du Congo.
[ca. 1900]. 1 pièce
Peut-être adressée au baron Constant Goffinet.
182. Daumet, Pierre, architecte français.
1908, 1909 et s.d. 3 pièces
183. Delecourt-Wincqz, Jules, ingénieur.
1898. 2 pièces
Peut-être adressée au baron Constant Goffinet.
184. Denterghem, Octave de Kerchove de.
[ca. 1885]. 1 pièce
Peut-être adressée au baron Constant Goffinet.
185. Dohlen, curé de Freux.
1915. 1 pièce
Peut-être adressée au baron Constant Goffinet.
186. Donny, Albert, baron, lieutenant-général, aide de camp du Roi, attaché à la Maison militaire du Roi.
1896. 1 pièce
187. Döry de Jobahaza, Nicolas, baron, aide de camp du prince Philippe de Saxe-Cobourg.
1891 et s.d. 6 pièces
188. Dricot Ch., curé de Villers-sur-Lesse.
1892. 5 pièces
189. Droogmans, Hubert, secrétaire général des Finances de l'État indépendant du Congo.
1901, 1902. 6 pièces
Peut-être adressée au baron Constant Goffinet.
190. Dubost, E., notaire.
1909, 1910. 4 pièces
191. Eetvelde, Edmond van, baron, administrateur général, secrétaire d'État de l'État indépendant du Congo.
1893, 1903 et s.d. 6 pièces
Contient notamment deux lettres d'E. Dufour adressées à E. van Eetvelde. Peut-être adressée au baron Constant Goffinet.

192. Elst, Léon van der, baron, chef de cabinet du ministre des Affaires étrangères.
1902. 1 pièce
Peut-être adressée au baron Constant Goffinet.
193. Froissard, N. de, comtesse.
1900. 2 pièces
194. Gernaert M., employé à l'administration de la Liste civile, Service des Travaux
1890. 1 pièce
195. Greindl, Jules, baron, diplomate, ministre.
1894. 1 pièce
Peut-être adressée au baron Constant Goffinet.
196. Grisar, Ernest.
1890, 1899. 2 pièces
Peut-être adressée au baron Constant Goffinet.
197. Grunne, François de, comte, officier d'ordonnance du Roi.
[fin XIX^e siècle]. 2 pièces
198. Hanolet, Jacques, militaire en expédition au Congo.
1896. 2 pièces
199. Hellebaut, Joseph, général-major, ministre de la Guerre.
1908. 2 pièces
200. Hennequin, officier, attaché au ministère de la Guerre.
1892. 4 pièces
201. Hespouy, H. d'.
1909. 1 pièce
202. Hohenzollern-Sigmaringen, Charles-Antoine de, prince.
1912-1914. 6 pièces
203. Hutton, James Frederick, homme d'affaires, politicien conservateur et colonialiste
britannique.
1888. 1 pièce
Peut-être adressée au baron Constant Goffinet.
204. Janson, Paul-Émile, homme politique libéral, avocat, ministre d'État.
1910. 3 pièces
205. Jaubert, Étienne, ancien soldat de la Légion mexicaine.
1914. 2 pièces
206. Johnston, John, armateur.
1900, 1904. 2 pièces
Peut-être adressée au baron Constant Goffinet.
207. Keilig, Edouard, architecte-paysagiste allemand.
1890. 1 pièce
Peut-être adressée au baron Constant Goffinet.
208. Lainé, Émile, architecte-paysagiste français.
1892, 1893. 2 pièces
Peut-être adressée au baron Constant Goffinet.

209.	Lamal, Tilman, architecte belge. 1905.	1 pièce
210.	Lambert, Léon, baron, banquier. [ca. 1900].	1 pièce
211.	Lessel, von, militaire allemand au bataillon Halberstadt. 1919. Contient une note de l'abbé Fl. François, de Forest. Peut-être adressée au baron Constant Goffinet.	2 pièces
212.	Lónyay, Elemér, baron puis prince. 1910.	3 pièces
213.	Magersaen-Liénart, Madame. [ca. 1900].	1 pièce
214.	Mandat-Grancey, Anne de, comtesse de Kerchove de Dentergem, dame d'honneur de la Reine. 1900.	1 pièce
215.	Marcel, A., architecte français. 1904. Peut-être adressée au baron Constant Goffinet.	1 pièce
216.	Martin, concierge au château de Laeken. 1907. Peut-être adressée au baron Constant Goffinet.	1 pièce
217.	Maskens, Léon, agent consulaire belge au Caire. 1884, 1890, 1891. Contient une note du roi Léopold II. Peut-être adressée au baron Constant Goffinet.	7 pièces
218.	Menten de Horne, Camille de, baron, écuyer de la reine Marie-Henriette. 1894, 1900-1902 et s.d.	40 pièces
219.	Merode-Westerloo, Henri Charles de, comte, prince de Rubempré, député, sénateur, ministre, président du Sénat. 1889.	1 pièce
220.	Millet, marchand à Nice. 1904. Peut-être adressée au baron Constant Goffinet.	1 pièce
221.	Morren, Adhémar, notaire. 1904.	3 pièces
222.	Napoléon, Victor, prince. 1913 et s.d.	3 pièces
223.	Noot, Édouard van der, comte, marquis d'Assche, attaché puis maître de cérémonie à la Maison du Roi. 1902 et s.d. Peut-être adressée au baron Constant Goffinet.	3 pièces
224.	Noté, Jean, baryton belge. [fin XIX ^e siècle].	1 pièce

225.	Nyssens, Albert, homme politique catholique, avocat, député, ministre, membre du Conseil supérieur de l'État du Congo. [fin XIX ^e siècle].	1 pièce
226.	Orléans, Emmanuel d', prince, duc de Vendôme. 1912, 1913 et s.d.	6 pièces
227.	Orléans, Henri d', prince, duc d'Aumale. 1893, 1896.	4 pièces
228.	Oultremont, Charles-John d', comte, grand maréchal de la Cour. 1890, 1891, 1894, 1897 et s.d. Peut-être adressée au baron Constant Goffinet.	10 pièces
229.	Peltzer, Auguste, bourgmestre de Spa. 1905.	1 pièce
230.	Pieters, Alphonse-Hubert, bourgmestre d'Ostende. 1898. Peut-être adressée au baron Constant Goffinet.	1 pièce
231.	Pochez, Henri-Adolphe, fonctionnaire, trésorier général du Congo. 1906. Peut-être adressée au baron Constant Goffinet.	1 pièce
232.	Ramaix, G. de, adjoint à la direction de la Politique et du Commerce du ministère des Affaires étrangères. 1921.	1 pièce
233.	Ribaucourt, Caroline de, comtesse, épouse Eugène de Hemricourt de Grunne. 1902 et s.d.	13 pièces
234.	Saxe-Cobourg, Clémentine de, princesse de Belgique, princesse Napoléon. 1891, 1892, 1898, 1900-1904, 1908-1912, 1914, 1920, 1922-1924, 1926 et s.d.	1 liasse
235.	Saxe-Cobourg, Philippe de, comte de Flandre, prince de Belgique. 1889-1893, 1897.	14 pièces
236.	Saxe-Cobourg, Philippe de, prince. 1898.	1 pièce
237.	Saxe-Cobourg, Stéphanie de, princesse de Belgique, archiduchesse d'Autriche, comtesse puis princesse Lónyay. 1899, 1900, 1902, 1923, 1924.	8 pièces
238.	Schoen, M. de, attaché à la cour ducale de Cobourg. 1898.	2 pièces
239.	Schweisthal, Martin, bibliothécaire de la maison de Flandre. 1912.	3 pièces
240.	Simon, ecclésiastique. 1895, 1900 et s.d. Contient notamment un dessin.	9 pièces
241.	Snoy, Marie, baronne. [ca. 1900].	1 pièce

- | | | |
|------|---|-----------|
| 242. | Snoy, Raoul-Alphonse, baron, colonel, aide de camp du Roi, commandant des palais.
[ca. 1900]. | 2 pièces |
| 243. | Société générale de Belgique.
1911. | 2 pièces |
| 244. | Solvyns, Henri Ignace, baron, diplomate.
1884.
Peut-être adressée au baron Constant Goffinet. | 1 pièce |
| 245. | Straten Ponthoz, C. van der, comte, chef de cabinet du ministre des Affaires étrangères.
1892.
Peut-être adressée au baron Constant Goffinet. | 2 pièces |
| 246. | Taymans, André, notaire du Roi.
1910. | 2 pièces |
| 247. | Thiriart, Jules, médecin du Roi.
1900. | 2 pièces |
| 248. | Thirifays, attaché à la Liste civile.
1905.
Peut-être adressée au baron Constant Goffinet. | 1 pièce |
| 249. | Ursel, Hippolyte d', comte, homme politique catholique, député, sénateur.
1900.
Peut-être adressée au baron Constant Goffinet. | 2 pièces |
| 250. | Van Bevere, notaire.
1886, 1888.
Peut-être adressée au baron Constant Goffinet. | 2 pièces |
| 251. | Van Eeckhout, attaché au domaine de Bouchout.
1914. | 1 pièce |
| 252. | Verbrugge, T., directeur de l'administration de la Marine.
1904, 1905.
Dont deux lettres du même adressées à un comte. Peut-être adressée au baron Constant Goffinet. | 4 pièces |
| 253. | Wahis, Théophile, baron, lieutenant-général, secrétaire général à l'Intérieur, puis gouverneur général de l'État indépendant du Congo.
1909.
Peut-être adressée au baron Constant Goffinet. | 1 pièce |
| 254. | Whettnall, Edmond, baron, diplomate, sénateur.
[fin XIX ^e siècle]. | 1 pièce |
| 255. | Wiener, Samson, homme politique libéral, avocat, sénateur.
1898, 1902-1904, 1907, 1908, 1910. | 10 pièces |
| 256. | Willemaers, H.H., procureur du Roi près le tribunal de première instance de Bruxelles.
1893. | 1 pièce |
| 257. | Wykerslooth de Rooyestejn, Émile de, baron, aide de camp du Roi.
1888, 1889. | 2 pièces |

258. Personnalités non identifiées.
1883, 1889, 1890, 1893, 1898, 1899, 1900, 1904, 1906, 1909, 1910, s.d. 37 pièces
Certaines pièces peut-être adressées au baron Constant Goffinet.

5. CORRESPONDANCE ÉCHANGÉE AVEC LES SOUVERAINS BELGES

- 259-283. Correspondance échangée avec Léopold II, roi des Belges.
1884-1909. 4 liasses et 374 pièces
Il n'a pas toujours été possible d'identifier clairement si des lettres du roi ont été adressées au baron Auguste Goffinet ou à son frère jumeau Constant. Nous indiquons lorsque nécessaire les correspondances pour lesquelles ce doute subsiste.
- | | | |
|------|---|-----------|
| 259. | 1884. | 1 pièce |
| 260. | 1885. | 2 pièces |
| 261. | 1887. | 3 pièces |
| 262. | 1888. | 29 pièces |
| | Certaines pièces peut-être adressées au baron Constant Goffinet. | |
| 263. | 1889. | 56 pièces |
| 264. | 1890. | 33 pièces |
| | Certaines pièces peut-être adressées au baron Constant Goffinet. | |
| 265. | 1891. | 3 pièces |
| | Certaines pièces peut-être adressées au baron Constant Goffinet. | |
| 266. | 1892. | 7 pièces |
| | Certaines pièces peut-être adressées au baron Constant Goffinet. | |
| 267. | 1893. | 4 pièces |
| | Certaines pièces peut-être adressées au baron Constant Goffinet. | |
| 268. | 1894. | 6 pièces |
| | Certaines pièces peut-être adressées au baron Constant Goffinet. | |
| 269. | 1895. | 29 pièces |
| | Certaines pièces peut-être adressées au baron Constant Goffinet. | |
| 270. | 1896. | 35 pièces |
| | Certaines pièces peut-être adressées au baron Constant Goffinet. | |
| 271. | 1898-1899. | 20 pièces |
| | Contient « Dossier correspondance du Roi novembre 1898 à avril 1899 ». Certaines pièces peut-être adressées au baron Constant Goffinet. | |
| 272. | 1900. | 10 pièces |
| 273. | 1901. | 11 pièces |
| | Contient des documents concernant un projet de route reliant Nice au Col du Caire par le Col de Villefranche. | |
| 274. | 1902. | 10 pièces |
| | Certaines pièces peut-être adressées au baron Constant Goffinet. | |
| 275. | 1903. | 1 liasse |
| | Certaines pièces peut-être adressées au baron Constant Goffinet. | |
| 276. | 1904. | 1 liasse |
| | Certaines pièces peut-être adressées au baron Constant Goffinet. | |
| 277. | 1905. | 1 liasse |
| | Contient divers dossiers : « Maladie du baron Alphonse de Rothschild – 19 mai 1905 », « Projet de chemin de fer à crémalière (sic) par le Col du Caire – Instructions du Roi – 24 mai 1905 », « Syndicat pour la vente de 25 millions – 4% Congo amort[issement]. Ordre du Roi 18 mai 1905 – Négociations avec Empain ». Certaines pièces peut-être adressées au baron Constant Goffinet. | |
| 278. | 1906. | 1 liasse |
| | Contient « Lettre du Roi du 21 mai 1906 à l'occasion de la demande de Carton de Wiart d'être nommé chef de cabinet du Roi – Ma réponse le 22 mai 1906 ». | |

279.	1907. Contient notamment des notes du baron Snoy.	11 pièces
280.	1908. Certaines pièces peut-être adressées au baron Constant Goffinet.	4 pièces
281.	1909. Contient notamment des documents relatifs à l'affaire immobilière Orloff.	26 pièces
282.	Fin XIX ^e – début XX ^e siècle. Contient une enveloppe avec l'indication « Lettres confidentielles du Roi – troubles ». Certaines pièces peut-être adressées au baron Constant Goffinet.	7 pièces
283.	1888, 1891-1899, 1902-1904, 1908 et s.d. Contient des lettres et notes du roi Léopold II adressées soit au baron Auguste Goffinet, soit à son frère jumeau Constant.	61 pièces
284.	Enveloppes vides. [fin XIX ^e – début XX ^e siècle].	6 pièces
285.	Correspondance échangée avec Marie-Henriette, reine des Belges. 1881, 1883, 1886-1889, 1891-1895, 1898, 1901 et s.d. Contient notamment des notes concernant l'impératrice Charlotte, des lettres de tiers et des billets de sa main.	1 liasse
286.	Correspondance échangée avec Albert, roi des Belges. 1907-1911, 1915, 1916, 1921-1924, 1926 et s.d.	27 pièces
6. SECRETARIAT DES COMMANDEMENTS DU ROI ET DE LA REINE		
a. Dossiers relatifs aux activités du roi Léopold II		
287.	Dossier concernant l'installation du prince Albert et de la princesse Élisabeth de Belgique à Bruxelles. 1900.	4 pièces
288.	« Accident Demoulin ». 1901. Dossier concernant un cocher au service de la reine Marie-Henriette.	8 pièces
289.	« Secrétariat des Commandements du Roi ». 1902-1905. Inventaire de pièces classées de décembre 1902 à septembre 1905.	1 pièce
290.	« Quais de Han Kow (sic) ». 1903.	8 pièces
291.	« Hôtel de Flandre » à Bruxelles. 1903.	11 pièces
292.	Sacré-Cœur de Jette. 1903. Dossier consacré à l'expropriation de leur établissement.	16 pièces
293.	« Villa Coloniale – de Rougé, de Bruyne, Lens ». 1903.	3 pièces
294.	« Négociations en cours ». 1903-1904. Concerne des projets urbanistiques en région bruxelloise, notamment le quartier du Grand Cerf, la rue des Quatre Bras ; l'hôtel Britannique, le boulevard du Régent.	1 liasse

295. « Affaire Wouters-Dustin ». 1903-1908. 1 liasse
Dossier concernant les arcades du Cinquantenaire.
296. « Servitude Place Royale ». 1903. 3 pièces
297. « Convention avec l'Immobilier de Belgique ». 1906. 3 pièces
Concerne la Fondation du Domaine de la Couronne.
298. « Baron Baeyens ». 1906. 4 pièces
299. « Matin ». 1906. 5 pièces
300. Création d'un journal à Paris. 1907. 13 pièces
301. « Société Territoires Léopold II ». 1907. 4 pièces
Dossier concernant la Société pour le Développement des Territoires du Bassin du Lac Léopold II.
302. Constat de décès du roi Léopold II par les médecins, 17 décembre 1909. 1909. 1 pièce
303. « Programme du cérémonial qui sera observé pour les funérailles de SM Léopold II – 22 décembre 1909 ». 1909. 6 pièces
Ensemble de documents se rapportant aux funérailles et divers hommages.
304. Correspondance adressée au baron Auguste Goffinet en lien avec la préparation des funérailles de Léopold II. 1909. 19 pièces
- b. Dossiers relatifs aux activités de la reine Marie-Henriette**
305. « Spa 1895 – Voyages de SM – Trains spéciaux, Voyage Archiduchesse et Princesse Clémentine ». 1895. 1 liasse
Contient notamment des itinéraires, de la correspondance adressée à Auguste Goffinet, des menus.
306. Service de la Reine. 1896. 1 liasse
Concerne notamment une visite de l'archiduchesse Élisabeth à Spa, une visite de la reine à Chantilly, une visite de la princesse Stéphanie, des manœuvres, etc.
307. « Spa 1897 ». 1897. 9 pièces
Concerne les déplacements de la reine et la vente d'une propriété avenue du Marteau.
308. « Maladie de la Reine – Février 1899 – Lettres, demandes, etc. adressées à SM ». 1899. 1 liasse
Contient notamment un dossier sur l'albumine, un dossier intitulé « Baron Whettnall ».

c. Dossiers relatifs à d'autres membres de la famille royale

309. Princesse Louise de Belgique. Divorce.
1906. 9 pièces
Contient « Traduction des pièces relatives à l'instance en divorce déposée par SAR le Prince Philippe de Saxe-Cobourg contre SAR la Princesse Louise de Belgique », « Bordereau des coupons encaissés pour comptes de SAR la Princesse Louise de Belgique », « Extrait des minutes reposant au Greffe du Tribunal de Première instance séant à Bruxelles ».
310. « Princesse Louise ».
1923, 1924. 1 liasse
Contient de la correspondance adressée à Auguste Goffinet relative à la princesse Louise (notamment Me Dumont, la princesse Clémentine, la duchesse de Schleswig-Holstein, Me Braun), des minutes d'Auguste Goffinet et des coupures de presse.
311. « Wiesbaden – Décès Princesse Louise – 1^{er} mars 1924 ».
1924-1930. 25 pièces
Contient de la correspondance adressée à Auguste Goffinet.
312. Princesse Clémentine. Projet de mariage avec le prince Victor Napoléon.
1894 et s.d. 4 pièces
Contient notamment une retranscription d'une communication de l'« Écho de Paris ».
313. Villa Van der Borgh.
[début XX^e siècle]. 1 pièce

7. ADMINISTRATION DU FONDS SPÉCIAL AFRICAIN

- 314-323. Mouvements du portefeuille et comptes des années, rendus à S.M. le roi Léopold II. 22 pièces
De 1884 à 1889, Constant Goffinet est administrateur-gérant ; son frère Auguste le devient à partir de 1890.
- | | | |
|------|-------------|----------|
| 314. | Année 1884. | 2 pièces |
| 315. | Année 1886. | 2 pièces |
| 316. | Année 1887. | 2 pièces |
| 317. | Année 1888. | 2 pièces |
| 318. | Année 1889. | 2 pièces |
| 319. | Année 1890. | 2 pièces |
| 320. | Année 1891. | 2 pièces |
| 321. | Année 1892. | 2 pièces |
| 322. | Année 1893. | 4 pièces |
| 323. | Année 1906. | 2 pièces |
- 324-330. « Fonds Spécial Africain – reçus ».
1881-1892 260 pièces
Relevés des dépenses faites pour l'œuvre africaine. Contient notamment de la correspondance entre le colonel Strauch, secrétaire général de l'Association africaine, et Constant Goffinet, des notes de Ketels, de Pochez, d'Adrien Goffinet et du roi Léopold II.
- | | | |
|------|-------------------|-----------|
| 324. | Années 1881-1882. | 45 pièces |
| 325. | Années 1883-1884. | 37 pièces |
| 326. | Années 1885-1886. | 43 pièces |
| 327. | Années 1887-1888. | 54 pièces |
| 328. | Années 1889-1890. | 42 pièces |
| 329. | Année 1891. | 14 pièces |
| 330. | Année 1892. | 25 pièces |

8. MAISON DE L'IMPÉRATRICE CHARLOTTE DU MEXIQUE**a. Affaires financières et gestion des biens de l'impératrice Charlotte**

331. Note récapitulative du capital financier de la princesse Charlotte.
1857. 1 pièce
332. Note concernant le contrat de mariage et la dot de la princesse Charlotte.
1857. 1 pièce
333. « Situation de la fortune privée de S.M. l'Impératrice du Mexique ».
1868. 1 pièce
334. « Achats et réalisation opérés en 1868 pour le compte de S.M. l'Impératrice
Charlotte ». [ca. 1869]. 1 pièce
335. « Convention de famille entre S.M. le Roi et S.A.R. Mgr le Comte de Flandre
pour la transmission au Roi des droits de S.M. l'Impératrice du Mexique sur le
domaine d'Ardenne ». 1874. 1 pièce
336. Dossier relatif à la part indivise de l'impératrice Charlotte dans le domaine de
Tervuren. 1898, 1922 et s.d. 6 pièces
Contient notamment un reçu de la Société générale de Belgique concernant un dépôt de bijoux de
l'impératrice Charlotte, pour une valeur d'un million.
337. « Fortune Particulière de S.M. l'Impératrice Charlotte. Année 1884 ». Annexes.
1885. 6 pièces
338. « Fortune Particulière de S.M. l'Impératrice Charlotte. Année 1887 ». Annexes.
1888. 6 pièces
339. « Fortune Particulière de S.M. l'Impératrice Charlotte. Année 1889 ». Annexes.
1890. 6 pièces
340. « Fortune Particulière de S.M. l'Impératrice Charlotte. Année 1890 ». Annexes.
1891. 6 pièces
341. « Fortune Particulière de S.M. l'Impératrice Charlotte. Année 1891 ». Annexes.
1892. 6 pièces
342. « Fortune Particulière de S.M. l'Impératrice Charlotte. Année 1892 ». Annexes.
1893. 6 pièces
343. « Fortune Particulière de S.M. l'Impératrice Charlotte. Année 1893 ». Annexes.
1894. 6 pièces
344. « Fortune Particulière de S.M. l'Impératrice Charlotte. Année 1909 ». Annexes.
1910. 6 pièces
345. « Fortune particulière de S.M. l'Impératrice Charlotte. Extrait des comptes rendus
au Roi par le Baron Goffinet pour l'année 1910 ». 1911. 1 pièce

b. État de santé de l'impératrice Charlotte

346-371.	Rapports hebdomadaires à l'intention de la reine Marie-Henriette ou des barons Goffinet, rédigés par des membres de l'entourage de l'impératrice (notamment Marie Moreau, Marie Héger, la baronne van de Woestyne, Mlle Müser, le docteur De Smeth, le général De Haese). 1869-1902.	21 liasses et 114 pièces
346.	1869.	18 pièces
347.	1870.	45 pièces
348.	1871.	1 liasse
349.	1872-1874, 1876-1878.	1 liasse
350.	1879.	1 liasse
351.	1880.	1 liasse
352.	1881.	1 liasse
353.	1882. Dont un règlement pour le fonctionnement de la maison de Bouchout.	1 liasse
354.	1883.	1 liasse
355.	1884.	1 liasse
356.	1885.	1 liasse
357.	1886.	1 liasse
358.	1887.	1 liasse
359.	1889.	7 pièces
360.	1890.	1 liasse
361.	1891.	1 liasse
362.	1892.	1 liasse
363.	1893.	1 liasse
364.	1894.	1 liasse
365.	1895.	1 liasse
366.	1896.	1 liasse
367.	1897.	1 liasse
368.	1898.	1 liasse
369.	1899.	1 liasse
370.	1900.	1 liasse
371.	1901.	29 pièces
372.	1902.	15 pièces

c. Fonctionnement de la maison de l'impératrice Charlotte

373.	« Impératrice – ordres ». 1880, 1881, 1884.	8 pièces
374.	« Journal du mobilier ». 1879-1894.	1 pièce
375.	Nomination de la baronne van de Woestyne comme dame d'honneur de l'Impératrice. 1886. Dont le règlement de la maison de l'Impératrice.	1 pièce
376.	« Tillier – Notes, ordres et correspondances ». 1900.	23 pièces

- Dont correspondance d'Abel Tillier, commandant à Bouchout, adressée au baron Auguste Goffinet.
377. Dossier « Impératrice – maux de dents ». 1903. 11 pièces
378. Nomination du prince Louis de Ligne comme tuteur de l'impératrice Charlotte. 1911. 6 pièces
379. Requête d'un ancien serviteur de l'empereur Maximilien. 1886, 1887. 4 pièces
380. Lettre de P.J. Van Dievoet, bourgmestre de Meise, adressée au général De Haese. 1899. 1 pièce
- 9. ADMINISTRATION DE LA DONATION ROYALE**
381. Dossier concernant les années 1908 et 1909. 1900, 1901, 1908, 1909. 24 pièces
Contient notamment de la correspondance échangée entre le baron Goffinet et l'administration de la Donation royale, des notes du roi Léopold II, ainsi que des tableaux de dépenses.
- 10. ADMINISTRATION DE LA FONDATION DE NIEDERFÜLLBACH**
382. Documents relatifs aux recettes et dépenses du domaine. 1898-1901. 5 pièces
Contient notamment une demande d'achat par Marie de Russie, duchesse douairière de Saxe-Cobourg et Gotha.
383. Traduction de l'acte constitutif légalisé de la Fondation de Niederfüllbach et de l'acte additionnel. 1907, 1908. 3 pièces
384. Note d'Auguste Goffinet concernant l'achat d'immeubles en Belgique fait au nom de la Fondation de Niederfüllbach. 1908. 1 pièce
385. « Une fondation créée légalement à l'étranger peut-elle posséder des immeubles en Belgique ? ». 1908. 2 pièces
Rapport rédigé par Samson Wiener.
386. Donations de Léopold II à la Fondation de Niederfüllbach. 1909. 3 pièces
387. « La situation juridique de la Fondation de Niederfüllbach – mémoire par le Dr. E. Zitelmann ». 1910. 8 pièces
388. « Note présentée par M. le Professeur Zitelmann ». 1910. 8 pièces
389. « Séance du 24 septembre 1910. Procès-verbal ». 1910. 1 pièce
390. Correspondance de la Fondation de Niederfüllbach. 1910 et s.d. 15 pièces
Contient notamment des lettres de M. Capelle, président, et de H.-A. Pochez, administrateur général-trésorier.

391. « Mémoire de l'avocat Bonnevie ». 1910, 1911. 5 pièces
392. « Avant-projet déposé dans la séance du Conseil du 20 mai 1911 ». 1911. 1 pièce
393. « Procès-verbal de la séance du 5 décembre 1913 ». 1913. 5 pièces
394. « Procès-verbal de la séance du 9 janvier 1914 ». 1914. 5 pièces

C. CONSTANT GOFFINET

1. PAPIERS PERSONNELS DE CONSTANT GOFFINET CONCERNANT SES ACTIVITÉS, SA SUCCESSION ET SA FAMILLE

395. Voyage effectué par Constant Goffinet en tant qu'envoyé extraordinaire et ministre plénipotentiaire du roi des Belges à Tokyo, par la Russie et la Chine. 1910. 1 liasse
396. Farde en carton qui contenait les documents du numéro précédent. 1910. 1 pièce
397. Testament du baron Constant Goffinet. 1887, 1913. 2 pièces
398. Faire-part de décès de membres de la famille Goffinet et familles alliées. 1867, 1868, 1885, 1886, 1893, 1899, 1903, 1904, 1913, 1915, 1930. 16 pièces

2. CORRESPONDANCE FAMILIALE

399. Goffinet, Adrien, baron, père de Constant. 1881, 1885, 1886. 5 pièces
400. Goffinet, Auguste, baron, frère de Constant. 1881, 1882, 1894, 1897, 1898, 1914, 1915, 1918 et s.d. 64 pièces

3. CORRESPONDANCE GÉNÉRALE

401. Allard, Josse, baron, homme d'affaires et banquier. 1893. 2 pièces
402. Andries, trésorier de la Liste civile. 1902, 1903. 7 pièces
Contient notamment une note de Constant Goffinet adressée à M. Droogmans.
403. Arnold, Nicolas, directeur du service de Contrôle (État indépendant du Congo). 1904, 1908, 1909. 3 pièces
- Babelon, Henri, coiffeur. Voir n° 166.
404. Bayard. 1906. 1 pièce
- Baerts, Arthur Henri, directeur général au ministère des Colonies. Voir n° 167.

- Belgique, Maison royale.
Voir n^{os} 457, 458 et 459.
405. Berghman, notaire.
1903. 1 pièce
406. Beyens, Napoléon-Eugène, baron, diplomate, ministre de la Maison du Roi.
1910. 2 pièces
407. Binjé, officier, attaché à la Maison militaire du Roi.
1904. 1 pièce
Voir également n° 172.
408. Borchgrave d'Altena, Paul de, comte, diplomate, secrétaire puis chef du Cabinet
du Roi.
1894. 1 pièce
Voir également Auguste Goffinet.
409. Bouvard, Joseph-Antoine, architecte français.
1906. 1 pièce
410. Briey, Renaud de, comte, intendant de la Liste civile.
1910. 1 pièce
411. Browne de Tiège, Alexandre, homme politique, banquier et homme d'affaires.
1888, 1891, 1892, 1899, 1900 et s.d. 34 pièces
Contient notamment des notes de Constant Goffinet et de H.-A. Pochez.
412. Buisseret, Auguste, professeur, administrateur de la Donation royale.
[ca. 1900]. 1 pièce
413. Chastel-Andelot, Raymond de, comte, attaché à la Maison militaire du Roi.
1902. 2 pièces
Contient notamment une note d'A. Schryver, architecte.
414. Compagnie internationale des grands Hôtels (Paris).
1904. 1 pièce
415. Cooreman, curé doyen de Laeken.
1905. 1 pièce
416. Cornet de Ways-Ruart, Louis, comte, attaché à la Maison militaire du Roi.
1904. 1 pièce
417. Courcel, Alphonse Chodron de, baron, diplomate français.
1892 et s.d. 10 pièces
Contient notamment des notes de Constant Goffinet, des notes de Léopold II et un mémoire.
418. Cumont, A., capitaine, officier d'ordonnance, attaché à la Maison militaire du
Roi.
1893, 1897, 1900, 1904, 1906. 9 pièces
- Cuvelier, Adolphe de, baron, secrétaire d'État aux Affaires extérieures de l'État
indépendant du Congo.
Voir n° 181.
419. Daelman, Félix-Alexis, lieutenant-général.
1910. 2 pièces

420.	Dardenne, garde général du Domaine d'Ardenne. 1887, 1888.	2 pièces
---	Delecourt-Wincqz, Jules, ingénieur. Voir n° 183.	
---	Denterghem, Octave de Kerchove de. Voir n° 184.	
---	Dohlen, curé de Freux. Voir n° 185.	
421.	Domaine privé du Roi (administration). 1907.	1 pièce
422.	Domaine royal de Laeken (personnel). 1905, 1909.	2 pièces
423.	Donny, Albert, baron, lieutenant-général, aide de camp du Roi, attaché à la Maison militaire du Roi. 1909.	1 pièce
424.	Doyen, Gaston, attaché au service de la maison d'Orléans. 1904.	1 pièce
425.	Droogmans, Hubert, secrétaire général des Finances de l'État indépendant du Congo. 1902, 1904 et s.d. Voir également Auguste Goffinet.	6 pièces
426.	Drugman, Edmond, personnalité belge du sport équestre. 1904.	1 pièce
427.	Dufour (Maison), bijouterie-joaillerie française. 1885, 1896, 1902, 1904.	5 pièces
---	Eetvelde, Edmond van, baron, administrateur général, secrétaire d'État de l'État indépendant du Congo. Voir n° 191.	
---	Elst, Léon van der, baron, chef de cabinet du ministre des Affaires étrangères. Voir n° 192.	
428.	Fierlant, Maurice de. [seconde moitié XIX ^e siècle].	1 pièce
429	Flanneau, O. 1904, 2 pièces	
430.	Fournisseurs divers. 1888, 1898, 1901, 1904, 1906, 1910.	10 pièces
431.	Gardner et Cox, armateurs. 1902.	1 pièce
432.	Gernaert M., employé à l'administration de la Liste civile, Service des Travaux. 1898.	1 pièce

433. Gevaert, François-Auguste, directeur du Conservatoire de Bruxelles.
1906. 1 pièce
- Greindl, Jules, baron, diplomate, ministre.
Voir n° 195.
434. Greyson, futur administrateur des biens du roi.
1894. 1 pièce
- Grisar, Ernest.
Voir n° 196.
435. Helleputte, Georges, ministre de l'Agriculture.
1908. 5 pièces
Concerne la gestion des domaines de Freÿr, d'Ardenne et la chasse.
436. Hohenzollern-Sigmaringen, Marie de, princesse, comtesse de Flandre.
1905. 1 pièce
437. Huart-Hamoir, Achille, bourgmestre de Schaerbeek.
1906. 1 pièce
- Hutton, James Frederick, homme d'affaires, politicien conservateur et colonialiste britannique.
Voir n° 203.
438. Johnston John, armateur.
1900, 1908. 7 pièces.
Voir également Auguste Goffinet. Contient la copie d'une lettre de Johnston adressée au sous-secrétaire d'État aux Affaires étrangères britanniques.
439. Jungbluth, Harry, général, Maison militaire du Roi.
1906, 1910 et s.d. 3 pièces
- Keilig, Edouard, architecte-paysagiste allemand.
Voir n° 207.
440. Ketels, Hyppolite, directeur de la Liste civile et du domaine privé du Roi.
[ca. 1880]. 1 pièce
441. Ketels, Maurice, attaché à la Liste civile.
1898, 1906, 1908. 9 pièces
Contient notamment des notes de l'administration de la Liste civile et des notes de Léopold II.
442. Khevenhüller Metsch, Rudolf de, comte, envoyé extraordinaire et ministre plénipotentiaire autrichien à Bruxelles.
1900. 2 pièces
Concerne la princesse Stéphanie de Belgique, comtesse Lónyay.
- Lainé, Émile, architecte-paysagiste français.
Voir n° 208.
443. Lambert, Léon, baron, banquier.
1889. 1 pièce
444. Lanquest, notaire à Paris.
1908. 1 pièce

445.	Le Boulengé, Ernest, commissaire d'arrondissement à Dinant. 1886.	1 pièce
446.	Leghait, Alfred Ferdinand, baron, diplomate. 1900, 1901.	3 pièces
---	Lessel, von, militaire allemand au bataillon de Halberstadt. Voir n° 211.	
447.	Maquet, Henri, architecte belge. 1900-1902, 1904.	5 pièces
---	Marcel, A., architecte français. Voir n° 215.	
---	Martin, concierge au château de Laeken. Voir n° 216.	
448.	Maskens, Léon, agent consulaire belge au Caire. 1890-1892, 1896, 1899. Voir également Auguste Goffinet.	9 pièces
---	Millet, marchand à Nice. Voir n° 220.	
449.	Ministère de l'Agriculture, Administration des Eaux et Forêts. 1909.	1 pièce
450.	Ministère des Chemins de fer, Postes et Télégraphes, Administration des Chemins de fer. 1890.	1 pièce
451.	Ministère des Travaux publics, Service spécial des Bâtiments civils. 1909.	1 pièce
---	Noot, Édouard van der, comte, marquis d'Assche, attaché puis maître de cérémonie à la Maison du Roi. Voir n° 223.	
452.	Nypels, officier, attaché à la Maison militaire du Roi. 1904.	3 pièces
453.	Orban de Xivry, Amanda, épouse Thomas Hayemal. 1906.	1 pièce
454.	Oultremont, Charles-John d', comte, grand maréchal de la Cour. 1888, 1890, 1898, 1904. Voir également Auguste Goffinet.	7 pièces
---	Pieters, Alphonse-Hubert, bourgmestre d'Ostende. Voir n° 230.	
455.	Plunckett, F., sir. 1907.	2 pièces
---	Pochez, Henri-Adolphe, trésorier général du Congo. Voir n° 231.	
456.	Régisseurs des domaines royaux. 1890, 1902, 1904, 1909.	5 pièces

457. Saxe-Cobourg, Clémentine de, princesse de Belgique, princesse Napoléon.
1895, 1900, 1902, 1906 et s.d. 11 pièces
458. Saxe-Cobourg, Joséphine de, princesse de Belgique, princesse de Hohenzollern-Sigmaringen.
1927. 2 pièces
459. Saxe-Cobourg, Philippe de, comte de Flandre, prince de Belgique.
1889, 1891, 1896, 1900, 1902. 10 pièces
460. Saxe-Cobourg, Philippe de, prince.
1905. 2 pièces
461. Snoy, Raoul-Alphonse, baron, colonel, aide de camp du Roi, commandant des palais.
1895, 1896, 1904, 1905. 11 pièces
462. Société générale de Belgique, cabinet du gouverneur.
1905. 1 pièce
- Solvyns, Henri Ignace, baron, diplomate.
Voir n° 244.
463. Stanley, Henry Morton, journaliste et explorateur anglo-américain.
1890. 2 pièces
- Straten Ponthoz, C. van der, comte, chef de cabinet du ministre des Affaires étrangères.
Voir n° 245.
464. Taymans, André, notaire du Roi.
1928. 1 pièce
465. Thams, Charles, consul de Belgique à Trondhjem (Norvège).
1906. 1 pièce
466. Thirifays, attaché à la Liste civile.
1904, 1906. 3 pièces
Voir également n° 248.
467. Trooz, Jules de, homme politique catholique, député, ministre, chef du Cabinet.
1906. 1 pièce
- Ursel, Hippolyte d', comte, homme politique catholique, député, sénateur.
Voir n° 249.
- Van Bevere, notaire.
Voir n° 250.
468. Van Ysendyck, Maurice, architecte.
1909. 1 pièce
- Verbrugge, T., directeur de l'administration de la Marine.
Voir n° 252.
- Wahis, Théophile, baron, lieutenant-général, secrétaire général à l'Intérieur puis gouverneur général de l'État indépendant du Congo.
Voir n° 253.

469.	Warzée, doyen de Rochefort. 1874, 1904.	2 pièces
470.	Wiener, Samson, homme politique libéral, avocat, sénateur. 1899.	1 pièce
471.	Personnalités non identifiées. 1894, 1909 et s.d.	7 pièces
472.	Factures et reçus divers. 1899, 1902, 1909, 1910 et s.d.	6 pièces

4. CORRESPONDANCE ÉCHANGÉE AVEC LES SOUVERAINS BELGES

Il n'a pas toujours été possible d'identifier clairement si des lettres du roi ont été adressées au baron Constant Goffinet ou à son frère Auguste. Nous renvoyons donc aussi à la correspondance échangée entre le roi et le baron Auguste Goffinet.

473-501.	Correspondance échangée avec Léopold II, roi des Belges. 1884-1909.	5 liasses et 1259 pièces
	Voir aussi la correspondance échangée entre le baron Auguste Goffinet et le roi Léopold II.	
473.	1884. Reçus pour l'Association africaine.	3 pièces
474.	1885.	2 pièces
475.	1886. Contient notamment un « Relevé des sommes payées à porter au compte personnel du Roi ».	15 pièces
476.	1887. Concerne autant la Liste civile que le domaine privé.	30 pièces
477.	1888.	54 pièces
478.	1889.	8 pièces
479.	1890.	26 pièces
480.	1891.	44 pièces
481.	1892.	68 pièces
482.	1893.	52 pièces
483.	1894. Contient notamment de la correspondance de tiers.	68 pièces
484.	1895. Contient notamment de la correspondance de tiers.	162 pièces
485.	1896.	47 pièces
486.	1897.	23 pièces
487.	1898. Contient notamment de la correspondance de tiers.	226 pièces
488.	1899. Année divisée en sous-sections : « 1899 – Lettres du Roi – mars avril », « Pour le Roi », « Mars 1899 », « Mai 1899 », « 1899 – juin », « Roi – juin juillet », « 1899 juillet – août – septembre », « Lettres du Roi – novembre 1899 – Succession du Roi projet », « Lettres du Roi – décembre 1899 ». Contient notamment de la correspondance de tiers.	1 liasse
489.	1900.	61 pièces
490.	1901.	1 liasse
491.	1902. Contient notamment de la correspondance de tiers.	1 liasse

492.	1903. Contient notamment des instructions de Léopold II pour ses funérailles.	79 pièces
493.	1904. Contient notamment de la correspondance de tiers.	1 liasse
494.	1905.	66 pièces
495.	1904-1905. Concerne principalement l'entretien du domaine royal.	6 pièces
496.	1906. Contient notamment de la correspondance de tiers.	1 liasse
497.	1907.	31 pièces
498.	1908.	89 pièces
499.	1909.	46 pièces
500.	Fin XIX ^e et début XX ^e siècle. Contient notamment des notes de Constant Goffinet.	21 pièces
501.	Enveloppes vides. 1893, 1896, 1904, 1907 et s.d.	32 pièces
502.	Correspondance échangée avec Marie-Henriette, reine des Belges. 1887, 1893-1897, 1899, 1901, 1902 et s.d. Voir aussi la correspondance échangée entre le baron Auguste Goffinet et le roi Léopold II.	39 pièces
503.	Correspondance échangée avec Albert, prince puis roi des Belges. 1900, 1907, 1921.	5 pièces
5. INTENDANCE DE LA LISTE CIVILE DU ROI		
a. Gestion de la Liste civile du Roi		
504.	Notes de Hyppolite Ketels au sujet de dons et de souscriptions (1832-1872). [ca. 1879].	1 pièce
505.	Nomination de François Remy au titre de sommelier et d'argentier. 1831.	1 pièce
506.	Notes de Hyppolite Ketels, directeur de la Liste civile, adressées au roi Léopold II. 1875, 1879, 1881, 1882, 1885, 1886. Concerne notamment le Fonds spécial africain. S'y trouvent des notes de la main de Constant Goffinet.	18 pièces
507.	Notes et correspondance relative aux domaines de Laeken, de Stuyvenberg et aux jardins. 1877, 1878, 1879, 1880, 1881.	15 pièces
508.	Note concernant des travaux effectués à Laeken. [ca. 1880].	1 pièce
509.	Projet de convention entre Hyppolite Ketels et Léon Lambert concernant le financement d'un monument national « au feu Roi SM Léopold I ^{er} ». 1877 et s.d.	3 pièces
510.	« Livraison par la Compagnie du gaz au Palais de Laeken ». 1879.	1 pièce

511.	Achat de tapisseries pour décorer le Palais de Bruxelles. 1879.	2 pièces
512.	Achat de tableaux. [fin XIX ^e siècle].	1 pièce
513.	« Jardin d'hiver de Laeken – chaufferie ». 1888.	1 pièce
514.	Autorisations de prélèvements sur un crédit ouvert chez Rothschild par l'administrateur de la Liste civile. 1886, 1887, 1888, 1889, 1890.	22 pièces
515.	Entretien et mobilier du palais. 1889, 1892.	3 pièces
516.	« État indépendant du Congo – Excédents budgétaires à rembourser au Roi ». 1890, 1891.	3 pièces
517.	Direction des bâtisses de la Maison du Roi – « Projet d'organisation du service de la conciergerie ». [fin XIX ^e siècle]. Contient notamment des consignes de portiers et de frotteurs de gardes.	6 pièces
518.	Farde avec annotation notamment Théâtre de la Monnaie, tableau de gratifications, comparaison de traitements. [fin XIX ^e siècle]. Farde vide.	1 pièce
519.	Rapport concernant le traitement et les pensions de l'intendant de la Liste civile. [postérieur à 1920].	1 pièce

b. Gestion mensuelle de la Liste civile du Roi

Contient des notes et des relevés de Constant Goffinet au sujet de la gestion de la Liste civile, tels que des « ordres » (le détail quotidien des activités du baron et de ses relations avec des tiers dans le cadre de ses fonctions), des « engagements » et des « sommes à payer ». On y trouve de la correspondance du baron échangée avec des tiers, tel le roi Léopold II. Certains documents concernent également le domaine privé du Roi.

520.	« Engagements de 1902 ».	1 liasse
521.	Janvier/février 1903.	11 pièces
522.	Mai 1904.	1 liasse
523.	Octobre 1904.	1 liasse
524.	Novembre 1904.	1 liasse
525.	Février 1905.	1 liasse
526.	Août 1905.	1 liasse
527.	Octobre 1905.	1 liasse
528.	Novembre 1905.	8 pièces

529.	Janvier 1906.	1 liasse
530.	Février 1906.	1 liasse
531.	Mars 1906.	1 liasse
532.	Avril 1906.	1 liasse
533.	Mai 1906.	1 liasse
534.	Juin 1906.	1 liasse
535.	Juillet 1906.	1 liasse
536.	Août 1906.	1 liasse
537.	Septembre 1906.	1 liasse
538.	Octobre 1906.	1 liasse
539.	Décembre 1906.	1 liasse
540.	Février 1907.	1 liasse
541.	Mars 1907.	1 liasse
542.	Avril 1907.	1 liasse
543.	Septembre 1908.	1 liasse
544.	Octobre 1908.	1 liasse
545.	Novembre 1909.	9 pièces

c. Comptes de la Liste civile du Roi

546-559.	Récapitulatifs des dépenses et des recettes des différentes années, tableaux comparatifs. Contiennent notamment des lettres de Constant Goffinet. 1884-1909.	53 pièces
546.	1884.	2 pièces
547.	1885.	1 pièce
548.	1886.	7 pièces
549.	1887.	4 pièces
550.	1888.	4 pièces
551.	1889.	7 pièces
552.	1890.	2 pièces
553.	1891.	2 pièces
554.	1892.	3 pièces
555.	1893.	3 pièces
556.	1898.	1 pièce
557.	1904.	2 pièces
558.	1905.	2 pièces
559.	1909.	13 pièces
560.	« Bordereau des avances faites par la caisse de la Liste Civile pour le compte personnel du Roi [...] ». 1890, 1891.	2 pièces

561. « Reçus – 1892. Sommes versées à la Liste civile – 1892. Sommes remises au Roi ». 1892, 1901. 15 pièces
Contient notamment des détails sur les sommes concernant le Fonds spécial africain et une pièce de 1901 concernant les épingles du roi.
562. « Récapitulation des avances faites par la caisse de la Liste civile du 31 octobre 1893 à fin février 1894 et à porter en dépense au compte personnel du Roi ». 1894. 1 pièce
563. « Reçu de la cassette de S.A.R. Madame la Princesse Clémentine ». 1906. 1 pièce
- 6. ADMINISTRATION DE LA FORTUNE PRIVÉE DU ROI LÉOPOLD II ET DE LA REINE MARIE-HENRIETTE**
- a. Fortune privée du roi Léopold II**
564. Note d'Auguste Goffinet sur la fortune privée laissée par le roi Léopold II. [ca. 1910]. 1 pièce
565. « Correspondance avec le Roi ». 1886-1888. 11 pièces
Correspondance échangée entre Constant Goffinet et le roi Léopold II concernant la gestion de sa fortune privée.
- 566-578. Comptes rendus faits pour le Roi sur l'état de sa fortune privée. 1880-1906. 13 pièces
Ces documents ont été rédigés en partie par le baron Auguste Goffinet. Ils ont été placés sous cette rubrique car Constant Goffinet était l'administrateur du domaine privé.
566. 1880. 1 pièce
567. 1881. 1 pièce
568. 1883. 1 pièce
569. 1884. 1 pièce
570. 1886. 1 pièce
571. 1887. 1 pièce
572. 1888. 1 pièce
573. 1889. 1 pièce
574. 1890. 1 pièce
575. 1891. 1 pièce
576. 1892. 1 pièce
577. 1893. 1 pièce
- Ne s'y trouvent que les annexes.
578. 1906. 1 pièce
579. Reçus signés par Léopold II pour des sommes provenant de sa fortune privée. 1883, 1884, 1885, 1887, 1889, 1890. 13 pièces
580. « Mémoire pour action en revendication d'un titre de rente donné par Sa Majesté la Reine Amélie à l'église de Neuilly – 1842 ». [ca. 1908]. 2 pièces

581. « Mémoire à consulter relativement aux réclamations à faire valoir vis-à-vis de l'Empereur des Français, au nom des enfants issus du mariage de la Princesse Louise d'Orléans avec le Roi Léopold ». 1856. 1 pièce
582. « Acte de liquidation et de partage des deux successions du Roi Louis-Philippe et de Madame la Princesse Adélaïde d'Orléans ». 1862. 2 pièces
583. Dossier concernant l'érection du tombeau de Louis-Philippe et de Marie-Amélie, roi et reine des Français, à Dreux. [ca. 1875]. 1 pièce
584. Reçus de M. Kinkin concernant la succession de la reine Louise. 1863. 1 pièce
585. Dossier relatif à la succession de Léopold I^{er}. 1868. 9 pièces
Contient notamment un mémorandum de la liquidation et du partage, un résumé de la liquidation et du partage et six annexes.
586. Document concernant les droits de l'impératrice Charlotte sur le domaine d'Ardenne. 1874. 1 pièce
587. « Domaine de Tervueren ». 1874, 1875, 1885. 1 liasse
Correspondance de l'administration du domaine privé.
588. « Domaine d'Ardenne ». 1875, 1893. 7 pièces
Correspondance de l'administration du domaine privé.
589. « Procuration donnée par Sa Majesté le Roi de Belges à Monsieur Ketels ». 1877. 1 pièce
590. « Acte de dépôt et reconnaissance des actes et plans relatifs à des échanges de biens entre Sa Majesté le Roi et l'État belge ». 1881. 1 pièce
591. Procuration donnée par le roi Léopold II à Hyppolite Ketels pour la vente de biens immobiliers à Tervuren, à Ostende et à Houyet. 1883. 1 pièce
592. Document relatif à l'acquisition de terrains appartenant à Léopold II et à l'impératrice Charlotte pour la construction de chemins de fer. 1887. 1 pièce
593. Dossier concernant la gestion de la ferme de Sanzinne. 1897. 3 pièces
Contient notamment des documents sur les dépenses, recettes et un inventaire.
594. Récapitulatif de sommes payées et de factures impayées. 1897. 3 pièces

595. Rapport et bilan de la Société civile de Dreux remis au baron Goffinet et résumé des résolutions.
1899-1900. 4 pièces
596. Devis estimatifs de travaux et fournitures à la propriété du Col du Caire.
1899. 2 pièces
597. « Domaine privé du Roi – Bruxelles – Terrains sur Coudenberg – Barème des prix de revente ». 1901. 6 pièces
598. Documents et relevés estimatifs d'immeubles à Laeken, Schaerbeek et Bruxelles.
1904 et s.d. 4 pièces
599. Actes entre le roi des Belges et la Fondation de la Couronne concernant les propriétés immobilières situées en France.
1906. 2 pièces
600. Actes entre le roi des Belges et le docteur Jules Thiriar concernant des propriétés immobilières situées en France.
1906. 2 pièces
601. Documents relatifs à des domaines royaux (Ciergnon, Villers-sur-Lesse).
1908 et s.d. 4 pièces
602. Note d'Edmond Carton de Wiart concernant trois villas au Cap Ferrat.
[début XX^e siècle]. 1 pièce
- b. Fortune privée de la reine Marie-Henriette**
603. « SM la Reine – n°1 – Grand Livre ». 1856-1901. 1 pièce
« Grand Livre de l'Avoir Particulier de SAR et I Mme la Duchesse de Brabant – à partir du 12 7bre 1856 ». Le cahier s'arrête en 1901.
604. « SM la Reine N°1 – Journal ». 1856-1902. 1 pièce
Mouvements financiers des années 1856-1902.
605. « SAI et R – La Reine – Madame la Duchesse de Brabant – Recettes et dépenses ». 1856-1890. 1 pièce
Relevé des recettes et dépenses de la reine Marie-Henriette de 1856 jusqu'aux années 1890.
606. Dossier relatif aux bijoux de la reine Marie-Henriette.
1874, 1879. 5 pièces
Concerne également sa collection de monnaies.
607. « Liste des objets apportés d'Autriche ou acquis par moi en Belgique ». 1875. 3 pièces
Notes de la reine.
608. « Liste des objets donnés par le Roi à la Reine ». [ca. 1875]. 3 pièces
Notes de la Reine.

609.	Bijoux et avoirs de la Reine. 1853, 1855, 1874, 1898-1901. On y trouve de la correspondance avec Auguste Goffinet.	15 pièces
610.	« Épingles de SM la Reine des Belges – Recettes et dépenses ». 1901.	1 pièce
611.	« Avoir particulier de SM la Reine Marie-Henriette ». 1881.	1 pièce
612.	« Avoir particulier de SM la Reine Marie-Henriette ». 1901.	1 pièce
c. Succession de la reine Marie-Henriette		
613.	« Envoi de récépissés des legs au notaire ». 1904, 1906. Contient notamment une grande enveloppe intitulée « Succession de la Reine Marie-Henriette – Projet de liquidation ».	30 pièces
614.	« Février 1904 – Lettres de M. Janson », relatif aux legs. 1904	3 pièces
615.	« Legs à la comtesse Eugène de Grunne – Comte Eugène de Grunne... ». 1904, s.d.	7 pièces.
616.	« Legs, demandes de souvenirs,... ». 1902, 1904, 1906, s.d.	19 pièces
617.	Déclaration de succession. 1903, s.d.	5 pièces
618.	« Bijoux gardés par le Roi ». 1902, 1903, 1905, s.d.	9 pièces
619.	« Succession de la Reine – Reçus de M. Janson pour les dentelles et fourrures de la princesse Stéphanie ». 1905.	3 pièces
620.	« Succession de la Reine – Procès ». 1903.	3 pièces
621.	« Inhumation de S.M. ». 1902. Contient notamment des coupures de presse.	26 pièces
622.	« Expertises – Villa de Spa, aperçu de l'estimation de la succession, écuries, mobilier». 1902, 1904, s.d.	10 pièces
623.	« Testament ». 1901, 1902, 1903. L'expédition du testament manquante a été acquise le 4 mai 2020.	8 pièces
624.	« Renseignements – meubles de Spa – au Roi ». [1904].	7 pièces

625. « Consultation Landsheere ». [1904]. 4 pièces
626. « Princesse Louise – Feistmantel – Prince Philippe ». 1902, 1903, s.d. 25 pièces
627. « Comtesse Lonyay ». 1903, 1904, s.d. 13 pièces
628. Extrait de la « Succession de SM la Reine des Belges » in Pasicrisie belge – Cours et tribunaux, Bruxelles 1904. 1904. 1 pièce
629. Acte notarié de Me Paul Gester concernant les legs de la reine Marie-Henriette. 1902. 1 pièce
630. Deuil de Cour. 1902. 5 pièces
Imprimés édité par le Grand-Maréchalat de la Cour, septembre 1902.
631. Livret intitulé : Liquidation de la succession de Sa Majesté Marie-Henriette-Anne, reine des Belges – 10 décembre 1904. Exemplaire destiné au roi Léopold II. 1904. 1 pièce
632. Livret intitulé : Liquidation de la succession de Sa Majesté Marie-Henriette-Anne, reine des Belges – 10 décembre 1904. Exemplaire destiné à la princesse Clémentine. 1904. 1 pièce
633. « Cour de cassation de Belgique (1ère Chambre). Mémoire en réponse pour Monsieur le baron Constant Goffinet ». [1904]. 1 pièce
- d. Succession du roi Léopold II**
634. Testaments de Léopold II. 1907-1909. 3 pièces
Dont un de la main d'Auguste Goffinet.
635. Inventaire des bijoux et décorations du roi Léopold II. 1876, 1886, 1899, 1910. 8 pièces
636. « Déclaration de la succession – Décharge des objets déposés et titres confiés à la Donation à Niederfüllbach – Note pour Ardenne et Tervueren (remis copie à Braun) ». 1907, 1910, 1914. 14 pièces
Contient notamment « La situation juridique de la Fondation de Niederfüllbach – Mémoire par le Dr. E. Zitelmann ».
637. « Procès de la Succession du Roi Léopold II ». 1914. 1 pièce
Enveloppe vide liée aux honoraires des avocats.
638. « Succession du roi Léopold II ». 1913-1924. 5 pièces
Correspondance adressée à Auguste Goffinet concernant les procès.

639. Copie d'une lettre de l'intendant le la Liste civile adressée à un ministre concernant des inventaires de mobiliers et de tableaux.
1910. 1 pièce
640. « Succession de SM Léopold II – Plaidoirie de Me Alexandre Braun pour le baron Auguste Goffinet ».
1911. 2 pièces
641. « Succession de SM Léopold II – Plaidoirie prononcée par Me Eug. Hanssens avocat à la Cour d'appel pour l'État belge, défendeur, contre SAR la princesse Louise de Belgique, demanderesse ».
[ca. 1911]. 1 pièce
642. « Succession de SM Léopold II – Réplique de Me Eug. Hanssens, avocat à la Cour d'appel pour l'État belge, défendeur, contre SAR la princesse Louise de Belgique, demanderesse ».
[ca. 1911]. 1 pièce
643. « Succession de SM Léopold II – Plaidoirie de Me Eugène Hanssens avocat près la Cour d'appel de Bruxelles pour l'État belge, intimé, contre SAR la princesse Louise de Belgique et SAR la princesse Stéphanie de Belgique (comtesse Lónyay) appelantes ».
[ca. 1911]. 1 pièce
644. « Procès de la succession de SM Léopold II – Audience du mardi, 6 juin 1911 – Plaidoirie de Me Alexandre Braun ».
1911. 1 pièce

7. DOSSIERS DIVERS CONSTITUÉS PAR CONSTANT GOFFINET

645. « Drancourt ».
1890. 1 liasse
Dossier concernant le décès et la succession d'Omérine Drancourt, gouvernante de la princesse Clémentine.
646. « Acte d'acquisition du Domaine du Lac Léopold II – 6 millions d'hectares – Prix d'achat f. 200 000 ».
1892, 1893. 7 documents
647. « Domaine du Kasai et Matumba – Sous le nom du Cte de Bergeyck – contrat d'achat, contre-lettre, contrat de revente ».
1893. 7 pièces
648. « Quatre certificats – un relatif aux mines, trois relatifs aux biens ».
1908. 4 pièces
Concernant des propriétés appartenant au roi Léopold II au Congo.
649. Parc de Saint-Gilles.
1909. 1 pièce
Contient des annotations du roi Léopold II. Document établi par Charles Ketels.
650. « Domaine du Manyéma – Forêt de l'Aruwimi ».
1893. 18 pièces
Contrat d'achat du domaine. Contient notamment de la correspondance du roi Léopold II et une carte de l'ÉIC.

651. « Conclusions pour le baron C. Goffinet, intendant de la Liste civile et administrateur du Domaine privé du Roi, agissant en qualité de mandataire de Sa Majesté le Roi Léopold II, défendeur, contre Paquin et consorts ». [ca. 1904]. 1 pièce
652. « Projet de convention entre la Compagnie internationale des grands Hôtels et le baron Constant Goffinet ». [fin XIX^e siècle]. 1 pièce
653. Transcriptions de télégrammes chiffrés. [fin XIX^e siècle]. 8 pièces
654. Liste du personnel belge en poste diplomatique. [ca. 1886]. 1 pièce

D. ROBERT GOFFINET

1. CORRESPONDANCE GÉNÉRALE

655. Albert, roi des Belges.
1920-1922, 1924, 1930, 1934 et s.d. 26 pièces
Contient notamment une lettre d'Eug. Lavallé adressée au roi Albert.
- Belgique, Maison royale.
Voir n^{os} 664, 665 et 666.
656. Chastel, de, militaire.
1923. 1 pièce
657. Élisabeth, duchesse en Bavière, reine des Belges.
1929. 2 pièces
658. Fain, Fernand, adjoint d'état-major.
1921. 3 pièces
659. Léopold III, duc de Brabant, puis roi des Belges.
1919, 1922. 4 pièces
660. Lyautey, Hubert, maréchal de France, ministre, académicien.
1922. 2 pièces
661. Moncheur, Ludovic, baron, diplomate.
1924 et s.d. 6 pièces
Contient notamment une lettre d'un journaliste du « Evening Standard » ainsi qu'un article de presse.
662. Parc-Locmaria, Gatien du, comte, chevalier d'honneur de la reine Astrid, futur grand maréchal de la Cour.
1935. 3 pièces
Contient notamment un souvenir mortuaire de la reine Astrid.
663. Quairier, Jeanne, baronne Théodule Goffinet.
1902. 1 pièce
Lettre de Robert Goffinet adressée à sa mère.
664. Saxe-Cobourg, Charles-Théodore de, comte de Flandre, prince de Belgique.
1921, 1923, 1926. 5 pièces

665. Saxe-Cobourg, Clémentine de, princesse de Belgique, princesse Napoléon.
1930. 2 pièces
666. Saxe-Cobourg, Henriette de, princesse de Belgique, duchesse de Vendôme.
1931. 3 pièces
667. Taymans, André, notaire du Roi.
1930, 1931, 1942. 3 pièces
668. Wodon, Louis, secrétaire d'État de la Maison du Roi.
1931. 1 pièce
- 2. ADMINISTRATION DE LA LISTE CIVILE ET GESTION DES BIENS PRIVÉS DU ROI ALBERT**
- a. Généralités**
669. « Coffre-fort – Contenu des paquets ».
[postérieur à 1923]. 1 pièce
670. Valeurs portefeuilles.
1923-1927. 1 pièce
- b. Liste civile**
671. Relations avec la Donation royale.
1900, 1901, 1904, 1930 et s.d. 7 pièces
Contient notamment une note sur les propriétés de la Donation royale et un exemplaire du Moniteur belge du 1^{er} janvier 1904.
672. Vins – inventaire.
1913, 1928. 2 pièces
Contient notamment une liste des vins conservés au Palais de la rue de la Régence, résidence des comtes de Flandre.
673. Liste des tableaux exposés dans la Grande Antichambre du Palais.
[postérieur à 1920]. 1 pièce
674. Châteaux d'Ardenne et de Ciergnon.
1920. 3 pièces
675. « Comptes des Œuvres de Sa Majesté la reine Élisabeth ».
1921-1928. 11 pièces
676. Service argenterie – casses.
1927. 1 pièce
677. Comptes du département du Grand Écuyer.
1927. 1 pièce
678. Comptes du service de la bouche.
1927. 1 pièce
679. Comptes.
[ca. 1927]. 1 pièce
Notes manuscrites prises au dos d'un menu.

680.	Fourniture en charbon. 1927, 1928.	1 pièce
681.	« Portefeuille de la Liste Civile du Roi ». 1928.	2 pièces
682.	Personnel du Palais. Note du Grand-Maréchalat. 1928.	2 pièces
683.	Personnel et fournitures. 1928.	29 pièces
684.	Personnel. 1928.	1 pièce
685.	Personnel. Traitements. 1928.	11 pièces
686.	Service argenterie – objets disparus. 1928.	2 pièces
687.	Relevés de consommation d'eau au château de Laeken. 1928.	2 pièces
688.	Fournitures faites par le potager du château de Laeken. 1928.	3 pièces
689.	Note concernant les déplacements d'un personnage nommé comte de Ravenstein. 1928. Peut-être un membre de la famille royale désireux de protéger sa vie privée.	1 pièce
690.	Note du comte H. d'Oultremont adressée à Robert Goffinet. 1928. Concerne la nomination de la comtesse de Lalaing au titre de dame d'honneur de la duchesse de Brabant.	1 pièce
691.	Bureau de l'architecte, mobilier et entretien. 1928, 1929.	4 pièces
692.	Comptes. 1928-1932.	1 liasse
693.	« Portefeuille du Fonds des Dons ». 1929	4 pièces
694.	« Portefeuille de la Fondation Reine Élisabeth ». 1929.	2 pièces
695.	Donation royale 1929-1931. 1929-1931. Contient notamment de la correspondance adressée à Robert Goffinet, le règlement organique de l'administration de la Donation royale, un projet de loi domaniale et un document intitulé « Biens placés sous la régie de l'administration de la Donation royale ».	1 liasse
696.	Domages occasionnés aux résidences royales d'Ostende et de Raversijde durant la Première Guerre mondiale. 1930.	17 pièces

697. Exempleire du quotidien « L'Autorité ».
3 avril 1930. 1 pièce
On y trouve un article consacré à la Liste civile.
698. Comptes de travaux effectués au Palais entre 1929 et 1931.
1930, 1931. 3 pièces
699. Tableau comparatif des dépenses par année et par résidence.
1930. 2 pièces
700. Stuyvenberg.
[ca. 1930]. 1 pièce
701. Gestion durant l'année 1931.
1931, 1932. 1 liasse
Contient notamment un dossier intitulé « Question d'arbitrage » concernant la Société d'Exploitation minière de l'Oubanghi (SEMO) et un rapport établi par Auguste Buisseret sur la Donation royale.
702. Candidature de Léon Pechon à une fonction à la Donation royale adressée au roi
Albert.
1931. 2 pièces
703. Travaux à la charge de l'État.
1931. 1 pièce
704. Travaux à Laeken.
1931. 3 pièces
705. Travaux – « Rapports hebdomadaires ».
1931. 3 pièces
- c. Fortune privée de membres de la famille royale**
706. Fortune privée du roi Albert.
1927-1930. 1 liasse
Contient de la correspondance, des documents bancaires, des récapitulatifs.
707. « Comptes généraux 1929 ».
1929. 1 pièce
Rapport sur la fortune privée du roi Albert pour l'année 1929.
708. Gestion du patrimoine mobilier du roi Albert.
1927. 1 pièce
709. « Portefeuille de S.A.R. le Prince Léopold ».
1928, 1929. 8 pièces
710. Dettes contractées par la princesse Louise de Belgique – Réclamations.
1929. 7 pièces
711. Documents relatifs à la gestion du patrimoine de différents membres de la famille
royale.
1929-1931. 1 liasse
Contient notamment un dossier concernant des placements au sein de la société FINANCO, dans laquelle la princesse Joséphine, sœur du roi, est intéressée, de la correspondance notamment du notaire Taymans, une lettre de la princesse Joséphine adressée au roi Albert, des déclarations d'impôts de divers membres de la famille royale.

d. Divers

712. Voyage du roi Albert et de la reine Élisabeth à Racconigi (Italie).
1923. 1 liasse
Contient notamment diverses cartes postales, de la correspondance et des coupures de presse.
713. Voyage du roi Albert et de la reine Élisabeth aux Indes.
1925. 1 liasse
Contient notamment des listes de personnalités rencontrées, des documents concernant des photographies, ainsi qu'une photographie de groupe prise à bord d'un navire, où l'on reconnaît les souverains belges, R. Goffinet ainsi que la comtesse d'Athlone.
714. Lettre du baron Émile-Ernest de Cartier de Marchienne adressée à Charles, comte de Flandre.
1934. 1 pièce
715. Document de la Présidence de la Direction de la Fondation de la famille ducale de Saxe-Cobourg et Gotha adressé au prince Charles, comte de Flandre.
1937. 2 pièces

II. ARCHIVES D'AUTRES PRODUCTEURS CONSERVÉES PAR DES MEMBRES DE LA FAMILLE GOFFINET**A. ARCHIVES DE LA FAMILLE ROYALE BELGE****1. LÉOPOLD I^{er}, ROI DES BELGES, ET LOUISE, REINE DES BELGES, NÉE PRINCESSE D'ORLÉANS****a. Généralités**

716. « Catalogue ».
[seconde moitié XIX^e siècle]. 7 pièces
Livret cartonné (avec quelques feuillets ajoutés) contenant l'inventaire détaillé des archives du roi Léopold I^{er} et de la reine Louise conservés sous la bonne garde du baron Adrien Goffinet.

b. Correspondance générale de Léopold I^{er}

717. Adélaïde, reine de Grande-Bretagne, princesse de Saxe-Meiningen.
1832-1835. 1 liasse
718. Albert, prince de Saxe-Cobourg et Gotha, prince-consort.
1848. 16 pièces
719. Bavière, Sophie de, princesse, archiduchesse d'Autriche.
1858. 1 télégramme
720. Beckendorf, Dorothea von, princesse de Lieven.
1831, 1832, 1833, 1834. 7 pièces
721. Canning, George, ministre, Premier ministre britannique.
1824. 1 pièce
722. Castlereagh, Robert Stewart, vicomte, diplomate, ministre britannique.
1816, 1820 et s.d. 15 pièces

723. Cochelet, Louise, épouse de Denis-Charles Parquin, lectrice de la reine Hortense.
1811-1819 et s.d. 27 pièces
Avec une enveloppe annotée de la main de la reine Louise.
724. Conway, Édouard de, vicomte, secrétaire du Roi, intendant de la Liste civile.
1856-1857. 8 pièces
725. Ernest III, duc de Saxe-Cobourg-Saalfeld, futur Ernest I^{er} de Saxe-Cobourg et
Gotha.
1811. 1 pièce
Avec une enveloppe annotée par la reine Louise.
726. François-Joseph I^{er}, empereur d'Autriche, roi de Hongrie.
1857, 1859. 3 pièces
727. George IV, roi de Grande-Bretagne et d'Irlande.
1816, 1817, 1818. 6 pièces
Dont deux minutes de Léopold.
- Grande-Bretagne, Maison de.
Voir n° 728, 729 et 730.
728. Hanovre, Charlotte de, princesse de Galles.
1816, 1817. 38 pièces
Contient notamment une lettre du duc de Kent adressée à la princesse Charlotte et une mèche de
cheveux de la même princesse.
729. Hanovre, Sophie de, princesse.
[1836, s.d.]. 1 liasse
730. Hanovre, Sophie Mathilde de, princesse de Gloucester.
1833, 1834, 1835, 1836, 1837, 1838, 1840, 1842, 1843 et s.d. 24 pièces
731. Hesse-Cassel, Augusta Wilhelmine Louise de, princesse, duchesse de Cambridge.
1833, 1835, 1836, 1837, 1838, 1849. 13 pièces
732. Lehzen, Johanna Clara Louise, baronne.
1831, 1835, 1836, 1837, 1839, 1840 et s.d. 24 pièces
733. Leiningen, Feodora de, princesse, duchesse de Hohenlohe-Langenburg.
[1837?]. 1 pièce
734. Léopold II, duc de Brabant, puis roi des Belges.
[1854]. 1 pièce
Avec annotation de Léopold I^{er}.
735. Liverpool, Robert Jenkinson, lord, Premier ministre britannique.
[première moitié XIX^e siècle]. 1 pièce
Enveloppe vide.
736. Marie-Amélie, reine des Français, princesse de Bourbon-Siciles.
1858. 1 pièce
Un télégramme.
737. Orléans, Ferdinand-Philippe d', prince, duc de Chartres, puis d'Orléans.
1836. 2 pièces
Avec une feuille annotée de la main de la reine Louise.

738. Orléans, Marie Christine d', princesse, duchesse de Wurtemberg.
1836-1839 et s.d. 19 pièces
739. Prisse, Albert, baron, général, diplomate, ministre.
[ca. 1860]. 1 pièce
Enveloppe vide.
740. Saxe-Cobourg, Julienne de, princesse, grande-duchesse de Russie.
1843, 1844, 1846, 1847, 1850, 1852, 1857, 1858. 1 liasse
741. Saxe-Cobourg, Victoire de, duchesse de Kent.
1836-1838 et s.d. 1 liasse
Comprend notamment un document concernant les dettes contractées par la duchesse de Kent.
742. Victoria, reine de Grande-Bretagne et d'Irlande.
1864. 1 télégramme
743. Personnages non identifiés.
1815, 1831-1864 et s.d. 12 pièces
Contient notamment une lettre anonyme adressée au prince Léopold, lui demandant de rentrer en Angleterre, « avec une certitude de succès ».
744. Enveloppe adressée au roi Léopold I^{er}.
[moitié du XIX^e siècle]. 1 pièce
Enveloppe vide.
- c. Lettres et copies de lettres de tiers envoyées à des tiers, conservées par Léopold I^{er}**
745. Brunswick, Charlotte de, princesse de Galles, à Charlotte, princesse de Galles.
1816-1817 et s.d. 6 pièces
746. Conroy, John, baronnet, à Victoire, duchesse de Kent.
1831, 1837 et s.d. 3 pièces
747. Leiningen, Feodora de, duchesse de Hohenlohe-Langenburg, à Victoire, duchesse de Kent.
1837. 1 pièce
748. Melbourne, William Lamb, vicomte, Premier ministre britannique, à Victoire, duchesse de Kent.
1837. 2 pièces
749. Northumberland, C.F., à Victoire, duchesse de Kent.
1837. 1 pièce
750. Parsons, Charlotte, à Johanna Clara Louise, baronne Lehzen.
[XIX^e siècle]. 2 pièces
751. Saxe-Cobourg, Victoire de, princesse, duchesse de Kent, à William Lamb, vicomte Melbourne, Premier ministre britannique.
1837. 1 pièce
752. Saxe-Cobourg, Victoire de, princesse, duchesse de Kent, à Johanna Clara Louise, baronne Lehzen.
1835. 1 pièce

753.	Saxe-Cobourg, Victoire de, princesse, duchesse de Kent, à une duchesse. 1837.	1 pièce
754.	Personnages non identifiés. 1831-1838.	14 pièces
d. Correspondance générale de Louise, reine des Belges, née Orléans		
755-774.	Léopold I ^{er} , roi des Belges. 1832-1848.	183 pièces et 10 liasse
755.	« 2 lettres du Roi antérieures à mon mariage avec les brouillons de mes réponses ». 1832.	6 pièces
756.	1832-1833.	34 pièces
757.	1834.	22 pièces
758.	1835.	10 pièces
759.	1836.	35 pièces
760.	1837.	31 pièces
761.	1838.	35 pièces
762.	1839.	1 liasse
763.	1840.	1 liasse
764.	1841.	1 liasse
765.	1842.	1 liasse
766.	1843.	1 liasse
767.	1844.	1 liasse
768.	1845.	1 liasse
769.	1846.	1 liasse
770.	1847.	1 liasse
771.	1848.	8 pièces
772.	Notes et petits mots adressés par le roi Léopold I ^{er} à la reine Louise 1832-1848.	1 liasse
773.	Boîtier ancien contenant les lettres ci-dessus [ca. 1848]. Étiqueté « Lettres du Roi ».	1 pièce
774.	Boîtier ancien contenant les lettres ci-dessus [ca. 1848 ?]. Étiqueté « Lettres du Roi 1840-1841 ».	1 pièce
775.	Louis-Philippe I ^{er} , roi des Français. 1834.	1 pièce
776.	Marie-Amélie, reine des Français, princesse de Bourbon-Siciles. 1842.	1 pièce
777.	Saxe-Cobourg, Victoire de, princesse, duchesse de Kent. 1836, 1837, 1839, 1840.	1 liasse
778.	Victoria, reine de Grande-Bretagne et d'Irlande. 1845, 1846 et s.d.	1 liasse
779.	Personnage non identifié. [ca. 1848].	1 pièce

e. Événements familiaux

780. Acte additionnel au contrat de mariage du prince Léopold de Saxe-Cobourg et de la princesse Charlotte de Galles.
1816. 1 pièce
781. Note sur le cérémonial du mariage de S.M. le Roi des Belges.
1832. 2 pièces
782. Éducation des princes. Note concernant le travail des enfants du couple royal.
[ca. 1845]. 1 pièce

f. Affaires financières et gestion des biens*(1) Propriété de Claremont*

783. « Declaration of the Trust as to His Majesty's Annuity of £ 50,000 ».
1832. 2 pièces
784. « Schedule of Deeds relating to Certain Messuages Farms Lands and hereditaments The Property of His Royal Highness Prince Leopold of Saxe-Coburg and King of the Belgians ».
1834-1835. 1 volume
785. Enveloppe intitulée « Registre relatif aux titres de propriété en Angleterre ».
[ca. 1830]. 1 pièce
Enveloppe vide.
786. « Evaluation of the English Lands ».
1844. 1 pièce
787. « List of the Sums paid into the Exchequer by the trustees ».
1833-1844. 1 pièce

(2) Biens des Orléans

788. « Concernant la Donation et les biens de la famille d'Orléans ».
1830. 2 pièces

g. Activités militaires

789. « The Commissions of Field Marshal His Serene Highness Leopold George Frederick Prince of Saxe Cobourg of Saalfeld etc. etc. as Field Marshal and General in the British Army ».
1816. 3 pièces
Contient les diplômes de Field Marshal et de General du prince Léopold de Saxe-Cobourg.

h. Titres et distinctions

790. Diplôme d'Isaac Heard, premier roi d'armes de l'Ordre de la Jarretière, par lequel George, prince régent du Royaume-Uni, confère au prince Léopold de Saxe-Cobourg le droit d'écarteler les armoiries de sa défunte épouse, la princesse Charlotte, avec les siennes propres.
1818. 1 pièce
Les nouvelles armoiries figurent sur le diplôme. Sur parchemin, scellé du sceau de l'Ordre sur lacs de soie bleus, dans son boîtier d'argent. Grand format.

791. Diplôme de membre de la Société royale d'Édimbourg décerné au roi Léopold I^{er}.
1835. 1 pièce
- i. Divers**
792. Projet de discours du roi Léopold I^{er}.
[ca. 1840]. 1 pièce
- 2. LÉOPOLD II, ROI DES BELGES**
- a. Notes personnelles de Léopold II, duc de Brabant puis roi des Belges**
793. Note de Léopold concernant le classement de ses papiers personnels.
1859-1864. 1 pièce
- (1) Conversations avec diverses personnalités*
794. « Conversation avec le Prince Napoléon pendant son séjour à Bruxelles ».
1853. 2 pièces
Contient une note intitulée « Voyages du Prince Napoléon Jérôme ».
795. « Bruxelles 21 mars 1854 – Conversation avec le Général [illisible] ».
1854. 1 pièce
796. « Bruxelles 28 mars (1854) Conversation avec Son Exc. Monsieur le Baron
Brunow, ancien Ministre Russe à Londres ».
1854. 1 pièce
797. « Note toute confidentielle rédigée exclusivement au point de vue français pour
servir de texte aux conversations du Prince de Chimay sur la nécessité d'agrandir
la Belgique. 22 avril 1854 ».
1854. 1 pièce
798. « Conversation avec M. Verheyden – Bruxelles 17 F. 1874 ».
1874. 2 pièces
Relative à la situation politique en Espagne.
799. « Frontière Nord- État Congo – Conversation Mac Kinnan et de Winton – 24 mars
1888 ».
1888. 2 pièces
800. « Édimbourg. 28 mars 1890. Conversation avec L. Salisbury – 26 mars ».
1890. 1 pièce
801. « 13 août 1895 – Entretien avec M. Chamberlain ».
1895. 1 pièce
802. « Ostende – 14 août 1895 – Note pour les archives confidentielles ».
1895. 3 pièces
Entretien avec Lord Salisbury, contient une transcription de la note.
803. « Journal de mes conversations avec le Président et les Ministres – Paris
septembre 1895 ».
1895. 2 pièces

804. « 7 décembre 1895 – Londres – Conversation avec L. Salisbury – 20 Arlington Street ». 1895. 2 pièces
805. « 7, 8 et 9 décembre 1895 – Conversations avec le Prince de Galles et le Duc de Devonshire ». 1895. 2 pièces
806. Conversation avec une personnalité britannique non identifiée au sujet des frontières entre le Congo et les possessions anglaises. [seconde moitié XIX^e siècle]. 1 pièce
- (2) *Affaires familiales et patrimoine dynastique*
807. « Mariage M. Cambridge ». [1855]. 1 pièce
808. « Voyage de l'Archiduc Maximilien-Ferdinand en Belgique – 31 mai – 6 juin 1856 ». 1856. 1 pièce
809. « L'Archiduc Maximilien à Bruxelles pour la 2^{ème} fois. 22 décembre 1856 au 2 janvier 1857 ». 1856-57. 1 pièce
810. « 3^e séjour de Max à Bruxelles ». 1857. 1 pièce
811. « Mariage de ma sœur – 27 juillet ». 1857. 2 pièces
Contient des notes du duc de Brabant couvrant la période du 21 juillet au 30 juillet 1857.
812. Notes concernant la personnalité de l'archiduc Maximilien et ses relations avec lui. [1857]. 1 pièce
On y trouve des réflexions du duc de Brabant sur la gestion du patrimoine dynastique belge.
813. « Ordre de l'Archiduc ». [1857]. 1 pièce
Diverses mesures prises par le duc de Brabant afin de satisfaire les désirs de l'archiduc Maximilien.
814. Notes concernant le décès d'Albert, prince-consort de Grande-Bretagne. 1861. 1 pièce
815. Note concernant les mariages des princes et princesses de Belgique. [ca. 1900]. 1 pièce
816. Domaine de Villers-sur-Lesse. 1892. 1 pièce
Contient quelques fleurs séchées cueillies par le roi.
817. « Convention à passer avec M.M. de Cunchy ». [seconde moitié XIX^e siècle]. 1 pièce
Concerne la propriété de Villers-sur-Lesse.

818. Note sur le patrimoine dynastique.
[seconde moitié XIX^e siècle]. 2 pièces
819. Donation royale.
[début XX^e siècle]. 1 pièce
Note manuscrite du roi sur un document émanant de l'administration de la Donation royale.
820. « Fondation de Niederfüllbach ». [début XX^e siècle]. 1 pièce
821. « Instructions pour mes funérailles ». [début XX^e siècle]. 2 pièces
- (3) *Discours et toasts*
822. « Août et septembre 1853 – Toast et discours prononcés à Liège et à Anvers ». 1853. 6 pièces
823. Projet de discours à la Chambre de Commerce d'Anvers. 1896. 2 pièces
824. « Avant-projet de réponse à l'adresse que l'on remettra au Roi à la Bourse le 22 avril ». [fin XIX^e siècle]. 1 pièce
825. Projet de discours de Léopold II tenu à Anvers, concernant la reprise du Congo par la Belgique. 1908. 2 pièces
826. Projet de discours dans lequel il est fait référence à « l'œuvre coloniale ». [fin XIX^e siècle]. 2 pièces
- (4) *Notes de voyages*
827. « Voyage en Allemagne départ de Laeken le 9 mai au soir ». 1858. 1 pièce
828. « Voyage en Angleterre ». 1858. 1 pièce
Sont insérées quelques coupures de presse.
829. Voyage de Bruxelles à Constantinople. 1860. 1 pièce
Notes couvrant la totalité du voyage, en passant par Vienne et le château de Miramar.
830. Voyage à Gastein. 1861. 1 pièce
831. « Voyage en Espagne 2 mars 1862 ». 1862. 1 pièce
832. « Voyage en Angleterre – Exposition de 1862 ». 1862. 1 pièce
833. Voyage en Afrique du Nord, en Égypte et en Italie. 1862, 1863. 1 pièce
Document incomplet. Manquent notamment le début du voyage et la partie consacrée au Portugal et à l'Espagne.

834.	« 3 jours à Paris – 16, 17 et 18 avril 1864 ». 1864.	1 pièce
835.	Voyage à Ceylan. 1864, 1865.	1 pièce
836.	Notes de voyage prises lors d'un séjour à Londres. 1865.	1 pièce
	<i>(5) Politique intérieure, défense et urbanisme</i>	
837.	Domaine de Tervuren. 1853.	2 pièces
838.	La défense d'Anvers. [ca. 1867]. Notes de la main du roi Léopold II sur un document concernant la répartition de l'infanterie entre l'armée active, la défense d'Anvers et celle des autres forteresses belges.	1 pièce
839.	Lois de naturalisation et sur les fortifications d'Anvers. [seconde moitié XIX ^e siècle].	1 pièce
840.	« Conseil des Ministres pour l'affaire des canons ». 1890.	1 pièce
841.	Notes de Léopold II concernant une révision de la Constitution. [fin XIX ^e siècle]. Contient notamment des notes des barons Constant et Auguste Goffinet, ainsi que des notes du roi Léopold II intitulées « Abdication » et « Projet d'abdication ».	1 liasse
842.	Notes politiques du Roi. [seconde moitié XIX ^e siècle].	8 pièces
843.	« Embellissement du centre de Bruxelles ». [ca. 1900].	1 pièce
844.	Palais des Académies. [seconde moitié XIX ^e siècle].	1 pièce
845.	Notes de Léopold II sur des décorations à octroyer. [seconde moitié XIX ^e siècle].	1 pièce
846.	« Création d'une deuxième décoration ». [ca. 1855].	1 pièce
847.	« Société R[oyale] Immobilière ». [fin XIX ^e siècle].	1 pièce
848.	« Crédit de 6 770 000 aux Travaux publics ». [seconde moitié XIX ^e siècle].	1 pièce
849.	« Travaux à Laeken – somme allouée : 15 millions ». [début XX ^e siècle].	2 pièces
850.	Serres royales de Laeken. [ca. 1900].	1 pièce
851.	« Que commande l'honneur à un homme d'État ». [seconde moitié XIX ^e siècle].	1 pièce

852. Notes diverses.
[seconde moitié XIX^e siècle]. 6 pièces
- (6) *Politique étrangère*
853. Notes sur la Question d'Orient et la guerre de Crimée.
1854. 2 pièces
Dont une note intitulée « État de l'Autriche ».
854. « Projet d'instruction par le représentant belge à la Conférence de Londres – mai
1867 ». 1867. 1 pièce
855. Note sur le grand-duché de Luxembourg.
1870. 1 pièce
856. « Note sur le Maroc ». 1890. 1 pièce
- (7) *Politique coloniale du Roi et État indépendant du Congo*
857. « Affaire Fiedler ». 1857 et s.d. 2 pièces
Concernes les relations du duc de Brabant avec son beau-frère l'archiduc Maximilien, l'Égypte et la Compagnie du Levant. Contient un rapport du consul-général autrichien sur l'Égypte et Suez. Probablement fragment d'une lettre.
858. « Note pour M. Byrne ». [ca. 1860]. 1 pièce
Concernes une éventuelle implantation belge en Australie.
859. « Rêve ». 1875. 1 pièce
860. Conférence anti-esclavagiste de 1876.
1876. 3 pièces
Contient notamment un discours à prononcer.
861. Objectifs de l'Œuvre internationale africaine (Comité).
[ca. 1885]. 1 pièce
862. « État indépendant du Congo ». 1885 et s.d. 13 pièces
Contient notamment un croquis de la main de l'explorateur anglo-américain H.M. Stanley.
863. Emin Pacha et Stanley.
1888. 3 pièces
Contient notamment des coupures de presse.
864. « Note très confidentielle ». 1890. 1 pièce
Note du Roi concernant le marchand d'esclaves Tippu Tip.
865. « Avant-projet de projet (sic) de contrat avec Stanley ». [ca. 1890]. 2 pièces
866. Projet de loi pour un emprunt garanti par l'État belge.
[seconde moitié XIX^e siècle]. 6 pièces

867. Gestion économique du Congo.
1892. 2 pièces
Dont une transcription de la main de Constant Goffinet.
868. Projet de convention avec la République française.
1892. 4 pièces
Contient notamment un croquis pour l'établissement des frontières entre l'ÉIC et les possessions françaises, ainsi qu'une note concernant la cession de territoires de l'Association internationale africaine à la France.
869. « Très confidentielle ».
1894. 3 pièces
Notes concernant la convention à établir entre l'ÉIC et la République française. Contient notamment un projet de lettre à adresser à G. Hanoteau.
870. Emprunt auprès de l'American China Company.
1904. 1 pièce
871. « La reprise irréflechie du Congo – La leçon de 1895 ».
[début XX^e siècle]. 1 pièce
872. Donation du Congo à la Belgique.
1906 et s.d. 7 pièces
Contient notamment des notes de transcription d'Auguste Goffinet.
873. Fondation de la Couronne.
[ca. 1908]. 1 pièce
Note incomplète.
874. « Projet de lettre à écrire par l'État du Congo à la France si il y était obligé ».
[fin XIX^e siècle]. 2 pièces
875. Litige entre l'État indépendant du Congo et la France au sujet du partage des territoires et le tracé des frontières.
[fin XIX^e siècle]. 3 pièces
876. Recettes de l'exploitation de l'ivoire au Congo.
[fin XIX^e siècle]. 1 pièce
877. « Le Plan ».
[début XX^e siècle]. 1 pièce
Note concernant la vente du Domaine de la Couronne.
878. Relations de l'État indépendant du Congo avec la Belgique.
[début XX^e siècle]. 2 pièces
Contient notamment des notes concernant les garanties offertes par la Belgique concernant un emprunt pour le Congo.
879. Zones d'influences européennes dans le Bangasso.
[fin XIX^e siècle]. 4 pièces
880. « Projet de convention entre l'État indépendant du Congo et l'Angleterre ».
[seconde moitié XIX^e siècle]. 2 pièces
Contient une note du roi Léopold II concernant les relations du gouvernement anglais avec l'ÉIC, écrites en marge d'un document.

881. Projet d'article à propos d'un débat au parlement britannique au sujet du Congo.
[ca.1900]. 1 pièce
Contient des notes d'Adolphe de Cuvelier.
882. « Avant-projet de protestation à adresser par M. Van Eetvelde à Lord Vivien ».
[fin XIX^e siècle]. 1 pièce
883. « Recrutement ».
[ca. 1900]. 3 pièces
Notes relatives au recrutement de la main d'œuvre pour effectuer du travail au Congo.
884. Courrier adressé au gouverneur général du Congo.
1892. 1 pièce
885. « Avant-projet de bail ou de charte susceptible de modification ».
[fin XIX^e siècle]. 1 pièce
886. Société générale africaine.
[fin XIX^e siècle]. 1 pièce
887. Société minière et forestière.
[début XX^e siècle]. 1 pièce
Concerne les capitaux de la société.
888. Congrès colonial de Mons.
[ca. 1900]. 1 pièce
Note adressée au roi, annotée par lui.
889. Enveloppes vides avec annotations du roi Léopold II.
1890, 1894, 1898, 1899 et s.d. 8 pièces
- b. Correspondance générale**
Correspondance et télégrammes adressés au roi Léopold II et minutes du roi.
890. Adolphe, duc de Nassau, futur grand-duc de Luxembourg.
1865. 2 pièces
891. Albert, futur roi des Belges.
1891, 1898, 1909. 55 pièces
Une série d'articles de presse ont été ajoutés dans la correspondance, concernant les États-Unis.
892. Albert, prince de Saxe-Cobourg et Gotha, prince-consort de Grande-Bretagne.
1853-1861 et s.d. 34 pièces
893. Alexandre II, tsar de Russie.
[seconde moitié XIX^e siècle]. 1 pièce
894. Alexandre III, tsar de Russie.
1876. 1 pièce
895. Alexandrine, duchesse de Saxe-Cobourg et Gotha, princesse de Bade.
1859, 1870. 3 pièces
896. Alfred, duc d'Édimbourg, duc de Saxe-Cobourg et Gotha.
1862, 1863, 1865. 3 pièces
897. Alice, grande-duchesse de Hesse, princesse de Grande-Bretagne.
1858, 1859, 1861, 1862, 1865, 1866 et s.d. 9 pièces

898.	Alphonse XII, roi d'Espagne. 1877.	2 pièces
899.	Alvensleben, von, comte, diplomate. [seconde moitié XIX ^e siècle].	1 pièce
900.	Anethan, Albert d', baron, diplomate. 1901.	2 pièces
901.	Anethan, Auguste d', baron, diplomate. 1890, 1897.	4 pièces
902.	Anethan, Jules Joseph d', baron, homme politique catholique, ministre, chef du Cabinet. 1870, 1871. Dont deux lettres de Jules d'Anethan adressées à un ministre.	15 pièces
903.	Arenberg, Engelbert Auguste d', duc. 1861.	1 pièce
904.	Argyll, John Campbell d', marquis de Lorne, duc. 1869, 1876.	5 pièces
905.	Augusta, reine de Prusse, impératrice d'Allemagne, princesse de Saxe-Weimar. 1856, 1858, 1865, 1868, 1869, 1876 et s.d.	20 pièces
906.	Autriche, Albert d', archiduc, duc de Teschen. 1858.	1 pièce
907.	Autriche, Charles-Louis d', archiduc. 1858, 1883.	3 pièces
908.	Autriche, Élisabeth d', archiduchesse, duchesse de Modène, puis de Teschen. 1857, 1858, 1859, 1864, 1865, 1896.	11 pièces
909.	Autriche, Jean d', archiduc. 1858 et s.d.	2 pièces
910.	Autriche, Joseph d', archiduc, palatin de Hongrie. 1858.	2 pièces
911.	Autriche, Rodolphe d', archiduc. 1887.	2 pièces
912.	Autriche, Stéphane d', archiduc, palatin de Hongrie. 1858, 1859, 1865.	4 pièces
913.	Baerts, Arthur Henri, directeur général au ministère des Colonies. 1901-1906 et s.d. Contient notamment des notes du roi Léopold II et divers rapports concernant le Congo.	1 liasse
914.	Baillet, Léon-Charles de, diplomate, gouverneur de la province de Namur. 1859.	1 pièce
915.	Baker, Samuel White, sir, explorateur britannique. 1876.	1 pièce
916.	Banning, Émile Théodore, haut fonctionnaire. 1889, 1890.	3 pièces

917.	Bara, Jules, homme politique libéral, député, sénateur, ministre. 1891.	3 pièces
918.	Barble, James Outram, baron, général britannique. 1865.	1 pièce
919.	Bargash bin Saïd, sultan de Zanzibar. 1882 et s.d.	6 pièces
920.	Bavière, Sophie de, princesse, archiduchesse d'Autriche. 1854 et s.d.	2 pièces
921.	Beaulieu, de, baron, diplomate. 1869.	2 pièces
922.	Beernaert, Auguste, homme politique catholique, ministre, chef du Cabinet. 1886-1894, 1900 et s.d.	1 liasse
923.	Belgique, légations de, à Berlin, Saint-Petersbourg, Rome et Vienne. 1876.	1 pièce
---	Belgique, Maison royale. Voir n° 1194, 1196, 1198, 1200, 1201 et 1202.	
924.	Belmont, Pierre-Marie, évêque de Clermont. 1907.	1 pièce
925.	Bénarès, Ishavi Prasad Nayaran Singh, Maharaja de. 1866.	1 pièce
926.	Bergeyck, Charles de Brouchoven de, comte, homme politique. 1892.	1 pièce
927.	Beyens, Eugène Henri, baron, diplomate. 1862, 1863, 1866, 1876, 1885, 1889, 1890, 1893, 1894. Il est possible que des lettres aient été rédigées par le baron Napoléon Eugène Beyens, fils du diplomate, qui fut un moment en poste auprès de son père à Paris.	44 pièces
928.	Bismarck, Otto von, prince, chancelier allemand. 1884, 1885 et s.d.	11 pièces
929.	Bleichröder, Gerson de, banquier allemand. 1884, 1885.	4 pièces
930.	Blondeel van Cuelebroeck, Édouard, diplomate. 1854-1856 et s.d.	1 liasse
931.	Boeckhoudt, E. van. 1876.	2 pièces
932.	Bonaparte, Mathilde, princesse, comtesse Demidoff. 1865.	1 pièce
933.	Bonaparte, Napoléon-Jérôme, prince, ministre français. 1856, 1859, 1865 et s.d.	5 pièces
934.	Borchgrave, Émile de, diplomate, historien. [seconde moitié XIX ^e siècle].	1 pièce

---	Borchgrave d'Altena, Paul de, comte, diplomate, secrétaire puis chef du Cabinet du Roi. Voir n° 1411.	
935.	Bourquenev, François Adolphe de, comte, diplomate français. 1865 et s.d.	2 pièces
936.	Brassine, Jacques Joseph, général, ministre. 1898.	2 pièces
937.	Brauwere, Louis de. 1891.	4 pièces
938.	Brialmont, Henri Alexis, général. [ca. 1860].	1 pièce
939.	Bricoux, A.O.G., lieutenant-général, écuyer d'honneur du Roi. 1887, 1889, 1890, 1893, 1905, 1908.	8 pièces
940.	Brimley, Augustin G., lord, maire de Cambridge. 1853.	1 pièce
941.	British South Africa Company. [fin XIX ^e siècle].	1 pièce
942.	Brooke, James, raja du Sarawak. 1861, 1862.	2 pièces
943.	Brouckère, Charles Marie de, ministre, bourgmestre de Bruxelles. 1856.	1 pièce
944.	Bruyn, Léon de, homme politique catholique, député, sénateur, ministre. 1889, 1890, 1899 et s.d. Contient notamment un « Rapport au Roi ».	5 pièces
945.	Buls, Charles, homme politique libéral, député, bourgmestre de Bruxelles. 1899.	2 pièces
946.	Bulwer-Lytton, Henry, baron, diplomate et écrivain. 1860, 1863, 1865.	3 pièces
947.	Burdell-Coutts, Angela. 1876, 1879 et s.d. Dont copie d'une lettre adressée à M. de Solvyns. 1876.	4 pièces
948.	Burgers, Thomas François, président de la République d'Afrique du Sud. 1876. Contient notamment un rapport hollandais sur la situation en Afrique du Sud.	3 pièces
949.	Burlet, Jules Philippe de, homme politique catholique, avocat, sénateur, ministre, chef du Cabinet. 1893, 1894.	2 pièces
950.	Cabinet ministériel. 1870, 1885.	2 pièces
951.	Cappelmann, Victor. 1859.	1 pièce

---	Caraman-Chimay, prince de. Voir n° 962 et 963.	
952.	Carol I ^{er} , prince de Hohenzollern-Sigmaringen, prince souverain puis roi de Roumanie. 1869.	1 pièce
953.	Carrette, Jules, architecte. 1869 et s.d.	4 pièces
954.	Cartier de Marchienne, Émile Ernest de, baron, diplomate. 1899.	3 pièces
955.	Carton de Wiart, Edmond, comte, secrétaire du Roi, futur grand maréchal de la Cour. 1902-1906, 1909 et s.d.	1 liasse
956.	Casimir-Perier, Jean, président de la République française. 1894. Dont copies de lettres adressées à des tiers.	11 pièces
957.	Catoir, Hector, capitaine, officier d'ordonnance du duc de Brabant. 1863.	1 pièce
958.	Charles III, prince de Monaco. 1864.	1 pièce
959.	Charles XV, roi de Suède. [ca. 1860].	1 pièce
960.	Charlotte, impératrice du Mexique, archiduchesse d'Autriche, princesse de Belgique. 1850, 1852-1865, 1868 et s.d.	1 liasse
961.	Chazal, Pierre-Emmanuel-Félix, baron, lieutenant-général, ministre, chef de la Maison militaire du Roi. 1861.	1 pièce
962.	Chimay, Joseph de Riquet, prince de Caraman et de, industriel, diplomate, député. 1854, 1859, 1865, 1868 et s.d.	6 pièces
963.	Chimay, M[arie] Joseph Guy de Riquet, prince de Caraman et de, puis de Caraman-Chimay, homme politique, diplomate, ministre, gouverneur du Hainaut. 1877, 1889. Contient la copie d'un courrier du prince de Chimay adressé à « Messieurs les Administrateurs des villes et des communes ».	3 pièces
964.	Clarendon, George, lord, homme politique britannique. 1865, 1866.	2 pièces
965.	Closset, Aloys de, économiste et linguiste. 1865.	1 pièce
966.	Closset, Léon de, professeur à l'Université de Liège. 1859.	1 pièce
967.	Colignon, Achille, bourgmestre de Schaerbeek. 1890.	1 pièce

968.	Commerce et d'Industrie belges (Comité de). 1890.	1 pièce
969.	Conway, Édouard de, vicomte, secrétaire du Roi, intendant de la Liste civile. [ca. 1860].	1 pièce
970.	Coquilhat, Camille, administrateur général au Congo. 1890 et s.d.	11 pièces
971.	Cousebandt d'Alkemade, Alexandre, lieutenant-général, ministre, aide de camp du Roi. 1901.	1 pièce
972.	Cowley, Henry, lord, homme politique britannique. [ca. 1867].	1 pièce
973.	Crombez, Henri L. Benjamin, sénateur, bourgmestre de Taintignies. 1898.	2 pièces
974.	Croÿ, Emmanuel de, prince. 1865.	1 pièce
975.	Cumont, A., capitaine, officier d'ordonnance, attaché à la Maison militaire du Roi. 1894, 1899, 1900.	6 pièces
---	Cuvelier, Adolphe de, baron, secrétaire d'État aux Affaires extérieures de l'État indépendant du Congo. Voir n° 1533-1550.	
976.	Cziraki de Czirak, Béla, comte, grand maréchal de la cour d'Autriche. 1905.	1 pièce
977.	Darnley, John Stuart Bligh, comte de. 1874, 1879.	4 pièces
978.	Dechamps, Victor-Auguste, cardinal, archevêque de Malines. 1870.	1 pièce
979.	De Decker, Pierre, homme politique catholique, écrivain, ministre, chef du Cabinet. 1862.	1 pièce
980.	Dehesselle, Nicolas Joseph, évêque de Namur. 1853.	2 pièces
981.	Delbeke, Auguste, baron, homme politique catholique, écrivain, député, ministre. 1908, 1909 et s.d.	6 pièces
982.	Delebecque, Louis-Joseph, évêque de Gand. 1858, 1859.	2 pièces
983.	De Mot, Émile André, homme politique libéral, avocat, député, sénateur, bourgmestre de Bruxelles. 1901.	1 pièce
984.	Derby, Edward, lord, homme politique britannique. 1866 et s.d.	3 pièces

985.	Deschamps. 1864.	1 pièce
986.	Desjardin, juriste français. 1892.	3 pièces
987.	Devaux, Jules E., diplomate, chef du Cabinet du Roi. 1865, 1868, 1881, 1883, 1893 et s.d.	20 pièces
988.	Devaux, Paul, homme politique libéral, avocat, député, ministre. 1860, 1861, 1866.	3 pièces
989.	Develle, Jules, ministre français des Affaires étrangères. 1893. Minute annotée de la main de Léopold II.	1 pièce
990.	De Volder, Joseph, homme politique catholique, avocat, député, sénateur, ministre. 1899, 1900.	6 pièces
991.	Disraeli, Benjamin, comte de Beaconsfield, ministre, Premier ministre britannique. 1867, 1870, 1872.	5 pièces
992.	Does de Willebois, Joseph van der, ministre des Pays-Bas. 1885.	1 pièce
993.	Donny, Albert, baron, lieutenant-général, aide de camp du Roi, attaché à la Maison militaire du Roi. 1890, 1893, 1904.	5 pièces
994.	Droogmans, Hubert, secrétaire général des Finances de l'État indépendant du Congo. 1899, 1900, 1903-1907 et s.d. Contient notamment différentes notes et rapports remis au roi Léopold II.	1 liasse
995.	Drouet. 1854.	1 pièce (incomplet)
996.	Drouyn de Lhuys, Édouard, diplomate, ministre français. 1860.	1 pièce
997.	Drummond, Edmund, lieutenant-général des provinces du Nord-Ouest des Indes britanniques. 1865.	1 pièce
998.	Dubost, E., notaire. 1907, 1909 et s.d.	7 pièces
999.	Duden, Wilhelm, homme d'affaires allemand. 1884, 1890.	10 pièces
1000.	Dufferin et Ava, Frederick Temple-Blackwood, marquis de, gouverneur du Canada, puis vice-roi des Indes. 1894.	2 pièces
1001.	Dujardin, baron, diplomate. 1861.	1 pièce

1002.	Dupuy, Gertrude, épouse Henry Sanford, diplomate américain. 1892.	2 pièces
1003.	Du Roussaux, Isidore-Joseph, évêque de Tournai. 1881. Concerne le pensionnat de Saint-André ; s'y trouve une note de Marie Moreau.	3 pièces
1004.	Édouard VII, prince de Galles, puis roi de Grande-Bretagne et d'Irlande. 1857, 1859-1867, 1871-1873, 1876, 1877, 1880, 1884, 1889, 1894, 1897 et s.d.	1 liasse
1005.	Eetvelde, Edmond van, baron, administrateur général, secrétaire d'État de l'État indépendant du Congo. 1887-1895, 1899, 1900, 1906-1908 et s.d.	1 liasse
1006.	Elhaungne, Léon d', géomètre et ingénieur civil belge. 1885.	1 pièce
1007.	El Torrès, Mohammed ben El Arbi, diplomate marocain. 1886.	2 pièces
1008.	Empain, Édouard Louis Joseph, baron, industriel. 1904. Contient notamment une copie de lettre de Charles Woeste adressée à Empain et la réponse de ce dernier.	5 pièces
1009.	Ernest I ^{er} , duc de Saxe-Altenbourg. 1865.	1 pièce
1010.	Ernest I ^{er} , duc de Saxe-Cobourg et Gotha. 1842.	1 pièce
1011.	Ernest II, duc de Saxe-Cobourg et Gotha. 1858, 1865 et s.d.	3 pièces
1012.	Ernest-Louis, grand-duc de Hesse. 1899.	2 pièces
1013.	Errembault de Dudzeele, Gaston, comte, diplomate. 1876.	1 pièce
1014.	Espagne, Louise-Ferdinande d', infante, duchesse de Montpensier. 1849.	1 pièce
1015.	Esterhazy de Galantha, Paul-Antoine, prince, diplomate hongrois. 1860.	1 pièce
1016.	État indépendant du Congo (Secrétaires généraux). 1906 et s.d.	5 pièces
1017.	Favé, Idelphonse, militaire et écrivain français. 1862.	1 pièce
1018.	Favereau, Paul de, baron, homme politique catholique, député, sénateur, ministre, président du Sénat. 1898-1901, 1904, 1906, 1907 et s.d. Contient notamment des dépêches de Pékin concernant les affaires du roi et du baron Empain.	1 liasse

1019.	Feldmann, Armand, juriste français. 1908.	3 pièces
1020.	Fenton, Neyles (Metropolitan Railway, Londres). 1879.	1 pièce
1021.	Fife, Alexander Duff, duc de. 1889, 1890.	3 pièces
1022.	Fivé, Gaspard Édouard, général, inspecteur d'État du Congo. 1903.	2 pièces
1023.	Foreign Missions of the Presbyterian Church in the U.S.A. (Secrétariat). 1897.	2 pièces
1024.	François-Joseph I ^{er} , empereur d'Autriche, roi de Hongrie. 1865, 1884 et s.d.	4 pièces
1025.	Francotte, Gustave, homme politique belge, avocat, député, ministre. 1906.	2 pièces
1026.	Francqui, Émile, officier dans l'armée belge, explorateur, diplomate, ministre. 1901, 1903.	6 pièces
1027.	Frédéric III, roi de Prusse, empereur d'Allemagne. 1853, 1856, 1858-1860, 1865, 1870, 1874-1876, 1878, 1885, 1887 et s.d.	1 liasse
1028.	Frédéric I ^{er} , grand-duc de Bade. 1865.	1 pièce
1029.	Frère-Orban, Walthère, homme politique libéral, ministre, chef du Cabinet. 1860, 1869, 1879, 1883, 1887, 1890-1894 et s.d. Dont un croquis du « Souvenir d'Athènes » offert par le duc de Brabant au ministre en 1860 et une lettre de Frère-Orban adressée à un « ami », 1878.	1 liasse
1030.	Geerts, officier, inspecteur principal. 1907. Contient un « Rapport relatif à l'enquête ordonnée en ce qui concerne le café Luyckx ».	2 pièces
1031.	Géry, Louis-Charles, préfet du Second Empire en Corse. 1870.	1 pièce
1032.	Goethals, Auguste, baron, lieutenant-général, ministre, aide de camp du Roi. 1867.	4 pièces
1033.	Gonella, Mathieu Eustache, cardinal, nonce apostolique. [1853].	1 pièce
1034.	Gordon, Charles George, général britannique, gouverneur général du Soudan. 1882.	5 pièces
1035.	Gortschakoff, Alexandre, prince, diplomate, ministre russe. 1865.	2 pièces
---	Grande-Bretagne, Maison royale. Voir n° 1045, 1191, 1195, 1197 et 1199.	
1036.	Granville, Georges Leveson-Gower, lord, diplomate, ministre britannique. 1870.	1 pièce

1037.	Greindl, Jules, baron, diplomate, ministre. 1873, 1874, 1877, 1881, 1888, 1890-1894, 1896, 1899, 1901 et s.d. Dont une lettre de Greindl adressée à un commandant, 1899.	1 liasse
1038.	Grelle-Rogier, Édouard de, comte, secrétaire d'État du Congo. 1892, 1893, 1894. Dont un petit dossier concernant la « question de l'Ubangi », 1892.	1 liasse
1039.	Grey, Charles, sir, officier britannique, secrétaire particulier de la reine Victoria. 1865, 1866-1868 et s.d.	9 pièces
1040.	Grimberghe, Roger Helman de, vicomte, diplomate. 1874, 1876.	3 pièces
1041.	Grimoard de Beauvoir du Roure de Beaumont-Brison, Antoinette Denise, comtesse d'Hulst. 1869.	1 pièce
1042.	Guillaume I ^{er} , roi de Prusse, empereur d'Allemagne. 1865, 1869, 1884 et s.d.	9 pièces
1043.	Guillaume II, roi de Prusse, empereur d'Allemagne. [début XX ^e siècle]. Texte adressé à Guillaume II, annoté par Léopold II, à l'occasion de l'envoi d'un navire de guerre à Anvers.	1 pièce
1044.	Hanotaux, Gabriel, diplomate, historien et homme politique français. 1894-1896.	10 pièces
1045.	Hanovre, Georges de, prince de Grande-Bretagne, duc de Cambridge. 1865.	1 pièce
1046.	Hartenau, Alexandre, comte d', prince de Battenberg, prince souverain de Bulgarie. 1891.	1 pièce
1047.	Hein-Furtado, Madame. 1876.	3 pièces
1048.	Hemptinne, Félix de, dit Hildebrand, moine bénédictin, vicaire apostolique, évêque du Katanga. 1900.	1 pièce
1049.	Hohenlohe-Langenburg, Hermann de, prince héréditaire. 1906.	1 pièce
1050.	Hohenzollern-Sigmaringen, Charles-Antoine de, prince. 1859, 1869, 1870.	3 pièces
1051.	Houtart-Cossée, François, homme politique catholique, industriel, sénateur. 1860.	1 pièce
1052.	Hugelmann, Gabriel, écrivain, directeur de presse français. 1885.	2 pièces
1053.	Isabelle II, reine d'Espagne. 1864, 1865.	2 pièces

1054.	Ismaïl Pacha, vice-roi d'Égypte. 1864 et s.d.	2 pièces
1055.	Ismaïl Kiamil Pacha, gouverneur général de Jérusalem. 1856.	1 pièce
1056.	Jacobs H. [1881].	1 pièce
1057.	Jamar, Alexandre, homme politique libéral, éditeur, financier, ministre. 1869.	1 pièce
1058.	Janssen, Camille, secrétaire d'État au Congo. 1890-1894 et s.d.	1 liasse
1059.	Jean I ^{er} , roi de Saxe. 1865.	1 pièce
1060.	Jeslein, Alfred, consul général de l'État libre d'Orange. 1888.	2 pièces
1061.	Jolly, Ferdinand, vicomte, lieutenant-général, aide de camp du Roi. 1890, 1892.	5 pièces
1062.	Jonghe d'Ardoye, Louis de, comte, diplomate. 1867, 1869, 1876, 1906.	7 pièces
1063.	Keilig, Edouard, architecte-paysagiste allemand. 1880.	1 pièce
1064.	Kendrick-Pyne, James, organiste anglais. [ca. 1900].	1 pièce
1065.	Kimberley, John Wodehouse, lord, homme politique britannique. 1902.	1 pièce
1066.	Laeken (Commune de). 1881, 1883, 1908. Contient notamment une note du cabinet du secrétaire communal à un officier d'ordonnance du roi Léopold II.	4 pièces
1067.	Lahure, Auguste, baron, colonel d'état-major. 1890, 1891. Contient notamment une carte du Maroc, éditée en 1888 à Paris.	8 pièces
1068.	Lalaing, Maximilien de, comte, diplomate. 1890, 1893, 1904. Dont une lettre de Lalaing adressée à un tiers, 1904.	4 pièces
1069.	Lambermont, Auguste, baron, secrétaire général du ministère des Affaires étrangères. 1884, 1885, 1887-1892, 1894 et s.d. Contient notamment une pièce intitulée « Congrès international de Droit commercial – Soirée à Bruxelles, mardi 2 octobre 1888 ».	1 liasse
1070.	Larisch, Marianka, comtesse. [seconde moitié XIX ^e siècle].	1 pièce

1071.	La Roncière Le Noury, Camille de, baron, militaire français. 1876.	1 pièce
1072.	Laveleye, Émile de, baron, économiste, historien. 1876.	1 pièce
1073.	Lavigerie, Charles-Martial, cardinal français, archevêque d'Alger et de Carthage. 1884, 1888. Contient notamment une publication « L'esclavage africain – Conférence sur l'esclavage dans le Haut Congo », faite par le cardinal à Bruxelles (1888).	4 pièces
1074.	Leblanc, capitaine de vaisseau français. 1863.	1 pièce
1075.	Lefèvre. 1859.	1 pièce
1076.	Leghait, Alfred Ferdinand, baron, diplomate. 1892, 1893.	2 pièces
1077.	Léon XIII, pape. 1879 et s.d.	2 pièces
1078.	Léopold I ^{er} , roi des Belges. 1854-1865 et s.d.	1 liasse
1079.	Lesseps, Ferdinand de, vicomte, homme d'affaires et diplomate français. 1876.	2 pièces
1080.	Liebaert, Julien, homme politique catholique, sénateur, ministre. 1908, 1909.	4 pièces
1081.	Liebrechts, Charles, secrétaire général de l'Intérieur au Congo. 1893, 1894, 1903, 1905, 1906 et s.d. Contient notamment un plan intitulé « État indépendant du Congo – tracé des études de chemins de fer ».	28 pièces
1082.	Lieven, Andreï Alexandrovitch, prince de, homme politique russe. 1862.	1 pièce
1083.	Ligne, Ernest de, prince. [ca. 1900].	1 pièce
1084.	Louis IV, grand-duc de Hesse. 1862.	1 pièce
1085.	Louis-Philippe I ^{er} , roi des Français. 1844.	1 pièce
1086.	Louise, reine des Belges, princesse d'Orléans. 1838, 1839, 1841-1850.	47 pièces
1087.	Lovett Cameron, Verney, explorateur britannique. 1876.	1 pièce
1088.	Loyd-Lindsay, Robert, baron Wantage, général et homme politique britannique. 1 pièce	

1089.	Luis I ^{er} , roi de Portugal. 1876.	2 pièces
1090.	Luitpold, prince régent de Bavière. 1901.	1 pièce
1091.	Lunden, Théophile, baron, lieutenant-général, commandant du département du grand écuyer. 1885.	1 pièce
1092.	Mac Kean, John. 1907.	4 pièces
1093.	Mackenzie, George, marchand britannique à Zanzibar. 1865, 1888, 1890 et s.d. Ce nom s'écrit parfois Mac Kenzie.	9 pièces
1094.	Mac Kenzie, John, diplomate britannique. 1881.	2 pièces
1095.	Mackinnon, William, sir, homme d'affaires et armateur britannique. 1876, 1882, 1889, 1890.	5 pièces
1096.	Mac Mahon, Patrice de, président de la République française. 1876.	1 pièce
1097.	Maldeghem, Auguste van, avocat général, conseiller à la Cour de Cassation. 1892.	1 pièce
1098.	Malet, Edward, sir, diplomate britannique. [seconde moitié XIX ^e siècle].	1 pièce
1099.	Malou, Jean-Baptiste, évêque de Bruges. 1853, 1858, 1859.	3 pièces
1100.	Malou, Jules, homme politique catholique, ministre, chef du Cabinet. 1872-1876, 1878, 1879 et s.d. Dont une minute de Malou adressée à la direction de la Société générale afin de favoriser l'industrie nationale, 1872.	1 liasse
1101.	Marie, impératrice de Russie, princesse de Hesse-Darmstadt. [ca. 1858].	1 pièce
1102.	Marie, duchesse de Saxe-Cobourg et Gotha, grande-duchesse de Russie. 1901.	2 pièces
1103.	Marie-Amélie, reine des Français, princesse de Bourbon-Siciles. 1845, 1850-1853, 1857-1862, 1864-1866.	1 liasse
1104.	Marie-Henriette, reine des Belges, archiduchesse d'Autriche. 1853, 1862, 1863-1872, 1876, 1879, 1893, 1896, 1899, 1901 et s.d.	1 liasse
1105.	Martimprey, Edmond Charles de, comte, gouverneur général d'Algérie. 1862.	5 pièces
1106.	Maskens, Léon, agent consulaire belge au Caire. 1890, 1893 et s.d.	4 pièces

1107.	Maximilien, empereur du Mexique, archiduc d'Autriche. 1854, 1856, 1857, 1858, 1861, 1862, 1866.	1 liasse
1108.	Mecklembourg-Schwerin, Hélène de, duchesse d'Orléans. 1858.	1 pièce
1109.	Meester de Ravestein, Émile de, diplomate et archéologue. 1855, 1856.	2 pièces
1110.	Menelik II, empereur d'Éthiopie. 1888.	3 pièces
1111.	Mensdorff-Pouilly, Alexandre de, comte, ministre, président du conseil autrichien. 1865. Contient notamment une lettre de Mensdorff-Pouilly adressée à un comte.	2 pièces
1112.	Mensdorff-Pouilly, Alphonse de, comte. 1854.	1 pièce
1113.	Mercier, Édouard Joseph, homme politique libéral, député, ministre. 1857.	2 pièces
1114.	Mercy-Argenteau, Eugène Arnould de, comte. 1869.	1 pièce
1115.	Merode, Werner de, comte, diplomate, sénateur français. 1857, 1865.	3 pièces
1116.	Merode, Werner de, comte, bourgmestre de Loverval, grand-maître de la maison de la reine. 1900.	2 pièces
1117.	Merode, Xavier de, comte, pro-ministre aux armées des États pontificaux. 1856.	1 pièce
1118.	Merode-Westerloo, Henri Charles de, comte, prince de Rubempré, député, sénateur, ministre, président du Sénat. 1894, 1895.	11 pièces
1119.	Messiah, Aaron, architecte français. 1909.	2 pièces
1120.	Metropolitan Railway Company. 1879.	3 pièces
1121.	Michel I ^{er} , prince de Monaco (identité fantaisiste). 1865.	1 pièce
1122.	Minn, J., entrepreneur. 1907.	3 pièces
1123.	Mirepoix, Guy de, marquis de Lérans, de Lévis-Mirepoix. 1865.	1 pièce
1124.	Mislin, Jacques, ecclésiastique autrichien. 1856, 1857.	4 pièces
1125.	Mons (Chambre de commerce). 1860.	1 pièce

1126.	Montpellier, Théodore de, comte, évêque de Liège. 1857, 1859, 1866.	3 pièces
1127.	Nachtigal, Gustav, médecin et explorateur allemand. 1876.	1 pièce
1128.	Nachtmann, Jacob. 1863.	1 pièce
1129.	Napoléon III, empereur des Français. 1854-1858, 1865, 1869, 1870 et s.d.	15 pièces
1130.	New York Herald. 1889.	1 pièce
1131.	Nicaise, Alexandre-Guillaume, baron, lieutenant-général, aide de camp du Roi. 1890, 1891.	5 pièces
1132.	Noot, Édouard van der, comte, marquis d'Assche, attaché puis maître de cérémonie à la Maison du Roi. 1902, Contient notamment une note de Th. Verbrugge adressée à Édouard van der Noot.	5 pièces
1133.	Norton, Caroline, écrivaine britannique. [seconde moitié du XIX ^e siècle].	2 pièces
1134.	Nothomb, Jean-Baptiste, baron, homme politique libéral, diplomate, ministre, chef du Cabinet. 1858, 1860, 1876 et s.d. Contient notamment un rapport intitulé « Visite au Baron de Humboldt », daté du 28 mai 1858.	9 pièces
1135.	Nypels, officier, attaché à la Maison militaire du Roi. [début XX ^e siècle].	1 pièce
1136.	Orléans, Adélaïde d', princesse. 1838, 1840, 1842, 1844 et s.d.	6 pièces
1137.	Orléans, Antoine d', prince, duc de Montpensier. 1855, 1858, 1859, 1862, 1865, 1869 et s.d.	8 pièces
1138.	Orléans, Clémentine d', princesse de Saxe-Cobourg et Gotha. 1859, 1864, 1869, 1885, 1906.	7 pièces
1139.	Orléans, Ferdinand d', prince, duc d'Alençon. 1905, 1906.	11 pièces
1140.	Orléans, François d', prince de Joinville. 1850, 1851, 1865, 1869.	4 pièces
1141.	Orléans, Gaston d', prince, comte d'Eu. 1864.	1 pièce
1142.	Orléans, Henri d', prince, duc d'Aumale. 1865.	1 pièce
1143.	Orléans, Henri d', prince. [fin XIX ^e siècle].	2 pièces

1144.	Orléans, Louis d', prince, duc de Nemours. 1858, 1865, 1869.	3 pièces
1145.	Orléans, Louis-Philippe d', prince, comte de Paris. 1865, 1893.	4 pièces
1146.	Orléans, Philippe d', prince, duc d'Orléans. 1894.	3 pièces
1147.	Orléans, Robert d', prince, duc de Chartres. 1865.	1 pièce
1148.	Orloff, Nicolas, prince, diplomate russe. 1870 et s.d.	2 pièces
1149.	Oscar II, roi de Suède et de Norvège. 1872, 1885.	2 pièces
1150.	O'Sullivan de Grasse de Séovaud, Alphonse, comte, diplomate. 1854-1857, 1860 et s.d. Dont copie d'une lettre adressée à H. de Brouckère, 1855.	1 liasse
---	Oultremont, Charles-John d', comte, grand maréchal de la Cour. Voir n° 1395.	
1151.	Palmerston, Henry John Temple, vicomte, Premier ministre britannique. [ca. 1860].	1 pièce
1152.	Paniega, Marie Isabelle de la, duchesse de Malakoff. [ca. 1864].	1 pièce
1153.	Paradis, Jacques. 1898.	1 pièce
1154.	Pawis, lord, comte britannique. 1879.	1 pièce
1155.	Pedro V, roi de Portugal. 1858.	1 pièce
1156.	Pélissier, Aimable, duc de Malakoff, militaire français. 1862, 1863 et s.d.	10 pièces
1157.	Peters, Carl, explorateur allemand. 1888.	2 pièces
1158.	Pie IX, pape. 1858, 1869 et s.d.	4 pièces
1159.	Piercot, Ferdinand, homme politique libéral, ministre, bourgmestre de Liège. 1850.	1 pièce
1160.	Pierre II, grand-duc d'Oldenbourg. 1858.	1 pièce
1161.	Pirmez, Eudore, industriel, bourgmestre de Marchienne-au-Pont, ministre. 1869, 1884, 1885 et s.d.	10 pièces

1162.	Pitteurs-Hiegaerts, Charles d', baron, diplomate. 1885, 1892.	3 pièces
1163.	Pochez, Henri-Adolphe, fonctionnaire, trésorier général du Congo. 1891,1892, 1903-1906.	1 liasse
1164.	Potier-Duplessy, docteur. 1890. Concerne la condamnation du fils de Potier-Duplessy pour contrefaçon et corruption, contient notamment un rapport au Roi du ministère de la Justice et un projet d'arrêté royal.	3 pièces
1165.	Prusse, Frédéric-Charles de, prince, général allemand. 1854.	1 pièce
1166.	Rainbeaux, Firmin, industriel français. [seconde moitié du XIX ^e siècle].	1 pièce
1167.	Rawlinson, Henry Creswicke, militaire, diplomate et orientaliste britannique. 1876.	3 pièces
1168.	Renard, Bruno, lieutenant-général, ministre. 186[1].	1 pièce
1169.	Renkin, Jules, homme politique catholique, avocat, ministre, Premier ministre. 1908.	4 pièces
1170.	Reuter, Paul Julius de, baron, homme de presse allemand. 1892.	2 pièces
1171.	Richthofen, Paul von, baron, géographe et géologue allemand. 1876.	3 pièces
1172.	Rigby, militaire et écrivain britannique. 1876.	2 pièces
---	Riquet, Joseph de. Voir n° 962.	
1173.	Robinson, Hercules, baron, gouverneur de Hong Kong. 1865 et s.d.	2 pièces
1174.	Rocheray, Jacques. 1895.	1 pièce
1175.	Roches, Léon, diplomate français. 1863.	1 pièce
1176.	Rogier, Charles, homme politique libéral, député, ministre, chef du Cabinet. 1863, 1867, 1868 et s.d.	5 pièces
1177.	Rosebery, Archibald, diplomate, Premier ministre britannique. 1901.	1 pièce
1178.	Roth, Wilhelm August, médecin militaire et hygiéniste allemand. 1876.	1 pièce
1179.	Rothschild, Charles de, banquier britannique. 1865.	1 pièce

1180.	Rothschild, James de, banquier français. 1859, 1865.	2 pièces
1181.	Russel, Odo, baron Ampthill, diplomate britannique. 1865, 1884.	4 pièces
1182.	Russel-Burney. 1876.	1 pièce
1183.	Russie, Constantin Nikolaëvitch de, grand-duc. 1865, 1876.	2 pièces
1184.	Russie, Marie de, grande-duchesse. 1858.	1 pièce
1185.	Ruth, Franz, fonctionnaire hongrois. 1854, 1863.	2 pièces
1186.	Rutherford, Alcock, sir, diplomate britannique. 1876.	2 pièces
1187.	Salisbury, Robert Arthur Talbot de, marquis, ministre, Premier ministre britannique. [fin XIX ^e siècle].	3 pièces
1188.	Sandor von Slavnicza, Pauline de, princesse de Metternich. 1866.	1 pièce
1189.	Sanford, Henry Shelton, diplomate américain. 1879, 1884.	4 pièces
1190.	Saroléa. 1904.	1 pièce
1191.	Saxe-Cobourg, Arthur de, prince de Grande-Bretagne, duc de Connaught. 1897.	2 pièces
1192.	Saxe-Cobourg, Auguste de, prince. 1858.	2 pièces
1193.	Saxe-Cobourg, Auguste-Louis de, prince. 1864.	1 pièce
1194.	Saxe-Cobourg, Baudouin de, prince, fils des comtes de Flandre. 1888.	2 pièces
1195.	Saxe-Cobourg, Béatrice de, princesse de Grande-Bretagne, princesse de Battenberg. 1892.	1 pièce
1196.	Saxe-Cobourg, Clémentine de, princesse de Belgique, princesse Napoléon. 1893, 1904, 1905, 1909.	9 pièces
1197.	Saxe-Cobourg, Hélène de, princesse de Grande-Bretagne, princesse de Schleswig- Holstein. 1858, 1861-1863, 1865, 1867, 1869.	15 pièces

1198.	Saxe-Cobourg, Léopold de, prince, comte de Hainaut, duc de Brabant. 1865.	1 pièce
1199.	Saxe-Cobourg, Louise de, princesse de Grande-Bretagne, duchesse d'Argyll. 1869.	1 pièce
1200.	Saxe-Cobourg, Louise de, princesse de Belgique. 1876 et s.d.	3 pièces
1201.	Saxe-Cobourg, Philippe de, prince de Belgique, comte de Flandre. 1853-1860, 1862-1868, 1872, 1874, 1876, 1879, 1881, 1890, 1892-1894, 1898, 1900 et s.d.	1 liasse
1202.	Saxe-Cobourg, Stéphanie de, princesse de Belgique, archiduchesse d'Autriche, comtesse puis princesse Lónyay. 1891, 1894, 1896-1899.	23 pièces
1203.	Saxe-Cobourg, Victoire de, princesse de Leiningen, duchesse de Kent. 1852, 1857, 1858.	5 pièces
1204.	Schleswig-Holstein, Christian de, prince. 1892.	1 pièce
1205.	Schollaert, Frans, homme politique catholique, député, ministre, chef du Cabinet. 1908, 1909.	3 pièces
1206.	Sieber, Gustav, militaire et écrivain allemand. 1893.	2 pièces
1207.	Sillami, Hilarion, vicaire apostolique de Colombo. 1864.	1 pièce
1208.	Six, Paul, président de l'Union amicale du vieux Lille. 1901.	1 pièce
1209.	Smet de Naeyer, Paul de, comte, homme politique catholique, banquier, ministre, chef du Cabinet. 1895, 1896, 1904, 1906, 1908.	7 pièces
1210.	Smitch, Miss. 1893.	2 pièces
1211.	Snoy, Raoul-Alphonse, baron, colonel, aide de camp du Roi, commandant des palais. 1901, 1903-1909 et s.d. Contient notamment des notes préparatoires pour des voyages en Italie et à Alger.	50 pièces
1212.	Société civile, immobilière de séjour et d'exploitation horticole de la Côte d'Azur. 1909, 1910. Contient notamment un rapport de l'Assemblée générale ordinaire du 16 juillet 1910.	5 pièces
1213.	Solvyns, Henri Ignace, baron, diplomate. 1876, 1878, 1882, 1890 et s.d.	37 pièces
1214.	Stanley, Frederick, lord, diplomate, gouverneur général du Canada. 1866, 1867 et s.d.	5 pièces

1215.	Stanley, Henry Morton, journaliste et explorateur anglo-américain. 1888, 1890, 1891, 1894, 1895, 1899 et s.d.	28 pièces
1216.	Sterckx, Engelbert, cardinal, archevêque de Malines. 1854, 1857, 1859 et s.d.	8 pièces
1217.	Stinglhamber, Gustave, colonel, officier d'ordonnance du Roi. [ca. 1900]. Enveloppe vide, à en tête du cabinet du Roi, sur laquelle est indiqué : « Travaux ».	1 pièce
1218.	Stratford de Redclife, Canning, vicomte, diplomate britannique. 1879.	2 pièces
1219.	Strauch, Maximilien, colonel, administrateur-général de l'Intérieur au Congo. 1880, 1884, 1885, 1887, 1890, 1894.	33 pièces
1220.	Sutherland, George de, duc, politicien et diplomate britannique. 1876, 1879 et s.d.	4 pièces
1221.	Tann-Rathsamhausen, Ludwig von der, baron, militaire allemand. 1861.	1 pièce
1222.	Tegethoff, Wilhelm von, amiral autrichien. 1868.	1 pièce
1223.	Ter Schueren, Émile Mulle de, diplomate. 1859.	1 pièce
1224.	Thésan, Jenny de, comtesse de Merode-Westerloo, dame d'honneur de la reine Louise. 1859.	2 pièces
1225.	Thys, Albert, général, homme d'affaires, administrateur général de l'Intérieur au Congo, officier d'ordonnance du Roi. 1882, 1884, 1885, 1888-1894, 1898-1901, 1904 et s.d.	1 liasse
1226.	Tippo Tip, marchand d'esclaves zanzibarite, gouverneur de district dans l'État indépendant du Congo. 1890.	2 pièces
1227.	Trooz, Jules de, homme politique catholique, député, ministre, chef du Cabinet. 1903, 1904.	3 pièces
1228.	Umberto I ^{er} , roi d'Italie. 1877.	1 pièce
1229.	Ursel, Léon d', duc, sénateur, bourgmestre de Hingene. 1865.	1 pièce
1230.	Van den Heuvel, Jules, homme politique catholique, juriste, diplomate, ministre. 1903, 1906. Contient notamment « Correspondance du Roi avec les Ministres à propos de la promulgation de la Donation – Décembre 1903 ».	30 pièces
1231.	Vandenpeereboom, Alphonse, avocat, historien, homme politique et député. 1867.	1 pièce

1232.	Vandenpeereboom, Jules, homme politique catholique, ministre, chef du Cabinet. 1887.	1 pièce
1233.	Van den Steen, J. 1887 et s.d. Contient notamment deux minutes de lettres adressées à M. Tirard, président du Conseil français, dont l'une rédigée par Constant Goffinet et annotée par le roi Léopold II.	4 pièces
1234.	Van der Stichelen, Jules, homme politique libéral, avocat, député, ministre. 1863.	1 pièce
1235.	Van de Weyer, Sylvain, homme politique libéral, avocat, diplomate, ministre, chef du Cabinet. 1854, 1861, 1862, 1865, 1866, 1867, 1870, 1873 et s.d. Dont copie d'une lettre de Granville à Van de Weyer, 1862.	22 pièces
1236.	Van Kerkhoven, J., inspecteur d'État. 1892 et s.d.	5 pièces
1237.	Van Loo, A., diplomate. 1885.	1 pièce
1238.	Van Neuss, Hubert, administrateur général des Finances au Congo. 1887-1890.	20 pièces
1239.	Van Praet, Jules, historien, diplomate, ministre de la Maison du Roi. 1860, 1863, 1865, 1870-1872, 1879, 1884, 1885 et s.d.	18 pièces
1240.	Verhaegen, Arthur, chef de la ligue antisocialiste de Gand. 1894.	1 pièce
1241.	Verhaeghe de Naeyer, Léon, diplomate, gouverneur de Flandre Orientale. 1898.	3 pièces
1242.	Victor-Emmanuel II, roi de Sardaigne, roi d'Italie. 1868.	1 pièce
1243.	Victor-Emmanuel III, roi d'Italie. 1901 et s.d.	2 pièces
1244.	Victoria, reine de Grande-Bretagne et d'Irlande. 1838, 1841-1843, 1845, 1853, 1854, 1856-1860, 1862-1877, 1879, 1880, 1885, 1889-1895, 1897, 1899, 1900 et s.d.	1 liasse
1245.	Vivian, Hussey, baron, diplomate britannique. [fin XIX ^e siècle].	1 pièce
1246.	Wack, Henry Wellington, avocat et écrivain américain. 1905.	3 pièces
1247.	Wahis, Théophile, baron, lieutenant-général, secrétaire général à l'Intérieur puis gouverneur général de l'État indépendant du Congo. 1891-1893, 1907.	16 pièces
1248.	Waldeck-Rousseau, Pierre, ministre et président du conseil français. 1903.	4 pièces

1249.	Walker, lieutenant-colonel britannique. 1864.	1 pièce
1250.	Wallace, Richard, sir, homme politique, philanthrope et collectionneur britannique. 1876.	2 pièces
1251.	Walsh, Thomas F., mineur irano-américain. 1906 et s.d. Contient notamment un article de presse américain concernant Walsh.	2 pièces
1252.	Whettnall, Edmond, baron, diplomate. 1886, 1893, 1894 et s.d. Contient notamment un rapport de Mr. Lévy-Cohen, datant de 1886.	9 pièces
1253.	Wiener, Samson, homme politique libéral, avocat, sénateur. 1898, 1899, 1903, 1904 et s.d.	38 pièces
1254.	Wingfield, Charles John, sir, militaire et homme politique britannique. [ca. 1865].	1 pièce
1255.	Winton, Francis Walter de, administrateur général de l'Association internationale du Congo, puis de l'État indépendant du Congo. 1885.	2 pièces
1256.	Wissmann, Herman von, officier de la Force publique et explorateur allemand. 1883, 1888 et s.d. Dont de la correspondance avec des tiers (notamment Chapelié) et des coupures de presse.	40 pièces
1257.	Wolfers, F. de. 1891. Contient notamment un texte intitulé « La Belgique Royale – Le Congo – La République ».	2 pièces
1258.	Wolseley, Garnet Joseph, sir, militaire, diplomate et homme politique britannique. 1882.	1 pièce
1259.	Wurtemberg, Alexandre de, prince. 1865.	1 pièce
1260.	Wurtemberg, Ernest de, prince. 1865.	1 pièce
1261.	Wurtemberg, Marie-Dorothée de, princesse, archiduchesse d'Autriche. 1854.	2 pièces
1262.	Wurtemberg, Philippe de, prince. 1848, 1864, 1865, 1869.	4 pièces
1263.	Zizinia, Étienne, comte, diplomate et homme d'affaire grec. [ca. 1863].	1 pièce
1264.	Princes étrangers non identifiés. 1854-1857, 1859, 1865, 1870, 1876, 1889, 1893 et s.d.	20 pièces
1265.	Personnalités non identifiées. 1903, 1904.	40 pièces

1266. Minutes du Roi adressées à des ministres non identifiés.
1867-1870, 1873, 1876, 1889, 1891, 1893, 1895, 1896, 1901 et s.d. 39 pièces
On y trouve un avant-projet de lettre intitulé « Lettre de l'Intendant de la Liste Civile au Ministre des Finances », ainsi qu'un « projet de lettre de l'administration de la Donation aux ministres des Finances et de l'Agriculture ».
1267. Minutes du Roi à d'autres personnalités non identifiées.
1865, 1866, 1871, 1876, 1882, 1884, 1892, 1893, 1896, 1900, 1904 et s.d. 34 pièces
1268. Enveloppes vides.
1853, 1854, 1876, 1881, 1885, 1888, 1890, 1891, 1892, 1894, 1906. 37 pièces
Comprend notamment deux petites enveloppes sur lesquelles le duc de Brabant a indiqué « Juin 1853 – Félicitations à l'occasion de mon mariage ».
1269. Requêtes adressées au roi et offres de service.
1854, 1876, 1879, 1881, 1888, 1890-1892, 1894, 1898, 1899, 1905, 1909 et s.d. 1 liasse

c. Divers

1270. « Procès-verbal de l'Inauguration Léopold II ». [1865]. 2 pièces
1271. « Société française des Amis des Arts – Part n°2 inscrite au nom de S.M. Léopold II ». 1904. 1 pièce

3. MARIE-HENRIETTE, REINE DES BELGES

a. Notes personnelles et documents de la reine Marie-Henriette

1272. « Relation des derniers moments du roi Léopold I^{er} ». 1865. 1 pièce
1273. Relation du voyage de la reine Marie-Henriette en Autriche et à Miramar. 1867. 1 pièce
1274. Documents relatifs aux activités musicales, théâtrales et équestres de la reine. 1860, 1893 et s.d. 18 pièces
1275. « Accident de la rue des Fripiers – 16 mars 1901 ». 1901. 4 pièces

b. Correspondance générale

1276. Albert, prince puis roi des Belges. 1896. 1 pièce
1277. Autriche, Charles Louis d', archiduc. 1884. 2 pièces
1278. Autriche, Margarethe d', archiduchesse, princesse de Tour et Taxis. 1901. 1 pièce
1279. Bade, Élisabeth de, margravine. 1858. 1 pièce
- Belgique, Maison royale.
Voir n° 1294, 1295 et 1297.

1280.	Bragance, Françoise de, princesse de Brésil, princesse de Joinville. 1896.	2 pièces
1281.	Brassine, Jacques-Joseph, général, ministre. 1894.	1 pièce
1282.	Brightwell, W.H. 1901. Individu prétendant être un fils naturel de l'empereur Maximilien du Mexique.	3 pièces
1283.	Bulkens, Jean François, médecin psychiatre. [fin XIX ^e siècle]. Note d'Auguste Goffinet.	1 pièce
1284.	Charlotte, impératrice du Mexique, archiduchesse d'Autriche, princesse de Belgique. 1867, 1869 et s.d.	41 pièces
1285.	Devaux, Jules E., diplomate, chef du Cabinet du Roi. 1875.	1 pièce
---	Grande-Bretagne, Maison royale. Voir n° 1296.	
1286.	Haes, Philippe de, commandant du château de Bouchout. 1896.	2 pièces
1287.	Hohenzollern-Sigmaringen, Marie de, princesse, comtesse de Flandre. 1895 et s.d.	2 pièces
1288.	Léopold II, roi des Belges. 1867, 1894, 1898 et s.d.	5 pièces
1289.	Moreau, Marie, dame de compagnie de l'impératrice Charlotte. 1892 et s.d. Contient une lettre de M. Moreau adressée à un vicomte non identifié.	2 pièces
1290.	Orléans, Henri d', prince, duc d'Aumale. [seconde moitié XIX ^e siècle].	1 pièce
1291.	Plochl, Anna, comtesse de Méran. 1859.	1 pièce
1292.	Ribaucourt, Caroline de, comtesse, épouse d'Eugène de Hemricourt de Grunne. [seconde moitié XIX ^e siècle].	11 pièces
1293.	Russie, Catherine de, grande-duchesse. 1858.	1 pièce
1294.	Saxe-Cobourg, Baudouin de, prince, fils des comtes de Flandre. 1876.	1 pièce
1295.	Saxe-Cobourg, Clémentine de, princesse de Belgique, princesse Napoléon. 1900 et s.d.	3 pièces
1296.	Saxe-Cobourg, Hélène de, princesse de Grande-Bretagne, princesse de Schleswig-Holstein. 1893.	1 pièce

1297.	Saxe-Cobourg, Louise de, princesse de Belgique. 1896, 1901.	2 pièces
1298.	Saxe-Cobourg, Philippe de, prince. 1891, 1895.	2 pièces
1299.	Van Weddingen, Aloïs, aumônier de la Cour. 1885.	2 pièces
1300.	Requêtes et autres demandes. 1874, 1878, 1887, 1889, 1891, 1892, 1895, 1897 et s.d.	19 pièces
1301.	Personnalités non identifiées. 1858, 1862, 1871, 1886, 1887, 1895, 1901. S'y trouve un ensemble de missives adressées à une certaine « Madame Lebrun » et à une « Princesse de Saxe-Cobourg », datées des années 1891 et 1892.	31 pièces
1302.	Enveloppes vides, adressées à la reine. 1862, 1866, 1887, 1891 et s.d. S'y trouve notamment une enveloppe portant la mention : « Lettre du Comte de Flandre de Miramar – 11 octobre 1866 – Pour la Reine ».	10 pièces
4. CORRESPONDANCE DE CHARLOTTE, IMPÉRATRICE DU MEXIQUE		
Il s'agit presque exclusivement de correspondance.		
1303.	Banca Nazionale nel Regno d'Italia (direction générale). 1876.	1 pièce
1304.	Beaufort, Élisabeth Rose de Bezy de, comtesse. 1867, 1868. Contient une élégie dédiée à Charlotte.	2 pièces
1305.	Beaumont-Rochemare, C. de, épouse de Thomas Murphy, ministre de l'empereur Maximilien. 1868.	2 pièces
1306.	Blasio, José Luis, secrétaire particulier de l'empereur Maximilien. 1868.	2 pièces
1307.	Bourbon-Sicules, Maria-Annunziata de, princesse, archiduchesse d'Autriche. 1869.	1 pièce
1308.	Brignole Sale, Luisa, épouse Melzi d'Eril. 1868.	2 pièces
1309.	Crippa, Erminia, épouse Manna Roncadelli, comtesse Galkazzo. [seconde moitié XIX ^e siècle].	1 pièce
1310.	Gomez, Tomas, chapelain de l'impératrice. 1868.	4 pièces
1311.	Hidalgo-Teran Carvajal, Miguel, avocat et homme politique mexicain. 1868.	2 pièces
1312.	Jelinek, Anton, paysagiste de Bohême. 1868.	2 pièces

1313.	Jilek et Riedel, médecins autrichiens. 1866.	1 pièce
1314.	Léopold I ^{er} , roi des Belges. 1844.	1 pièce
1315.	Loysel, Charles, officier français, aide de camp de l'empereur Maximilien. [seconde moitié XIX ^e siècle]. Il s'agit d'une enveloppe adressée à l'officier, de la main de l'impératrice.	1 pièce
1316.	Marie-Henriette, reine des Belges, archiduchesse d'Autriche. 1870.	1 pièce
1317.	Maximilien, empereur du Mexique, archiduc d'Autriche. 1867. Il s'agit d'une copie d'une lettre de l'empereur, datée du 15 juin 1867 et rédigée à Queretaro.	1 pièce
1318.	Napoléon III, empereur des Français. [seconde moitié XIX ^e siècle]. Il s'agit d'une enveloppe adressée à l'empereur, de la main de l'impératrice.	1 pièce
1319.	Pena Unanue, Dolores, épouse Hidalgo. 1868.	2 pièces
1320.	Pierron, Édouard, officier français, futur général, secrétaire particulier de l'empereur Maximilien. 1868.	2 pièces
1321.	Préaudot, notaire. 1868.	1 pièce
1322.	Radonetz, Eduard von, militaire, préfet du domaine de Miramar. 1869.	1 pièce
1323.	Scrinzi de Montecroce, Giovanni Baptista de, chevalier. 1868.	1 pièce
1324.	Valle, comte del. 1868.	1 pièce
1325.	Varelaz Rodriguez, Josefa. 1868.	1 pièce
1326.	Velazquez de Leon, Joaquin, ministre mexicain. 1868.	1 pièce
1327.	Victoria, reine de Grande-Bretagne et d'Irlande. 1867.	1 pièce
1328.	Personnages non identifiés. 1868.	8 pièces
1329.	Note de la main de l'impératrice Charlotte. [1883?].	1 pièce
1330.	Requêtes adressées à l'impératrice Charlotte. 1867-1868. Contient notamment des edelweiss collés sur un carton.	19 pièces

**5. ACTES OFFICIELS ET CONTRATS CONCERNANT LES MEMBRES DE LA
FAMILLE ROYALE**

1331. Acte de naissance du prince Louis-Philippe, fils du Roi.
1833. 1 pièce
1332. Acte de naissance de l'archiduchesse Marie-Henriette d'Autriche.
1848. 2 pièces
1333. Acte de naissance de la princesse Stéphanie de Belgique.
1864. 2 pièces
1334. Acte de naissance du prince Charles-Théodore de Belgique.
1930. 1 pièce
1335. Contrat de mariage de Léopold, duc de Brabant, et de l'archiduchesse Marie-Henriette (copie).
1853. 2 pièces
On y trouve un détail de l'écrin de l'archiduchesse au moment de ses noces.
1336. « Copie du contrat de mariage du Duc de Brabant et de l'Archiduchesse Marie-Henriette (1853) – 1875 ». 2 pièces
1875.
Contient une enveloppe annotée de la main de la reine Marie-Henriette. Il est probable que cette copie ait été réalisée à l'époque des noces de la princesse Louise et du prince Philippe de Saxe-Cobourg.
1337. Contrat de mariage de la princesse Charlotte et de l'archiduc Maximilien d'Autriche (copie). 4 pièces
1857 et s.d.
Comprend une liste d'invités au dîner de noces, ainsi qu'une liste de personnes décorées pour l'occasion.
1338. « Contrat de mariage de L.L.A.A.R.R. le Comte et la Comtesse de Flandre – 29 mars 1867 ». 2 pièces
1867.
1339. Contrat de mariage de la princesse Stéphanie de Belgique et de l'archiduc Rodolphe d'Autriche (copie). 14 pièces
1881, 1892.
Contient « Minutes du trousseau de Son Altesse Royale Madame la Princesse Stéphanie – 1 mai 1881 ».
1340. « Contrats de mariage ». 2 pièces
[ca. 1881].
Relevé des cadeaux, épingles et douaires des princes et princesses de Belgique, postérieur à 1881.
1341. Contrat de mariage de la princesse Joséphine de Belgique et du prince Charles-Antoine de Hohenzollern-Sigmaringen (copie). 10 pièces
1930, 1932.
1342. « Contrat de mariage du Prince Albert ». 25 pièces
1900.
Ce dossier contient divers projets de contrat, de « convention matrimoniale », ainsi que de la « correspondance relative au contrat de mariage du Prince Albert ». Comprend notamment des notes de Jules Greindl.

1343. « Contrat de mariage de S.A.R. Monseigneur le Duc de Brabant ». 1926, 1932 et s.d. 6 pièces
Notes concernant le mariage du futur roi Léopold III et de la princesse Astrid Bernadotte. Le contrat en tant que tel ne s'y trouve pas.
1344. Acte de mariage de la princesse Marie José de Belgique et du prince Umberto d'Italie (copie). 1930. 3 pièces
1345. Acte de décès de Léopold I^{er}, roi des Belges (copie). [seconde moitié XIX^e siècle]. 1 pièce
1346. Succession de Philippe, comte de Flandre. 1906. 4 pièces
Comprend notamment des actes notariés de l'étude du notaire Taymans.
1347. Grand album intitulé : « Partage de la succession de Son Altesse Royale Monseigneur le Comte de Flandre ». 1906, 1912. 3 pièces
1348. Actes notariés concernant le roi Léopold II en tant que roi des Belges et souverain de l'État indépendant du Congo. 1875, 1881, 1897, 1906. 13 pièces
Comprend notamment des modèles de testaments olographes.
1349. Procuration du Roi à Gustave Van der Linden devant le notaire Taymans, 1932. 1932. 1 pièce
Gustave Van der Linden est l'intendant de la Liste civile de 1932 à 1946.
1350. Fardes cartonnées ayant renfermé les documents ci-dessus. [ca. 1900]. 3 pièces
Les trois fardes sont intitulées : « État-civil de la famille royale – Naissances, mariages, décès etc. », « Mariages des Princesses Royales de Belgique » et « Contrats de mariage – Procurations, Contrats, etc. ».
1351. Convention passée entre Nicolas I^{er}, tsar de Russie, et Léopold I^{er}, roi des Belges, concernant les forteresses situées sur le territoire belge. 1832. 2 pièces
Expédition sur parchemin, scellée du sceau de l'État, dans son boîtier d'argent, et traduction.
1352. Convention passée entre Guillaume IV, roi de Grande-Bretagne, et Léopold I^{er}, roi des Belges, concernant les forteresses situées sur le territoire belge. 1831. 1 pièce
Expédition sur parchemin, scellée du sceau de l'État, dans son boîtier d'argent.
1353. Convention passée entre Frédéric-Guillaume III, roi de Prusse, et Léopold I^{er}, roi des Belges, concernant les forteresses situées sur le territoire belge. 1831. 3 pièces
Expéditions, sur parchemin, scellées du sceau de l'État, dans leur boîtier d'argent.
1354. Convention établie entre Léopold II, roi des Belges, et François-Joseph, empereur d'Autriche, concernant les biens de feu Maximilien et de Charlotte du Mexique, situés dans l'empire austro-hongrois. 1867. 2 pièces
Expéditions, sur parchemin, scellées du sceau de l'État, dans leur boîtier d'argent.

B. DÉPARTEMENTS DU PALAIS**1. GRAND-MARÉCHALAT DE LA COUR****a. Charles-John d'Oultremont, grand maréchal de la Cour***(1) Correspondance générale*

Adressée au comte ou à la comtesse Charles-John d'Oultremont

1355.	Albert, roi des Belges. 1917, 1927.	4 pièces
1356.	Alvensleben, von, comte, diplomate. 1892.	1 pièce
1357.	Angleterre (Ambassade à Paris). 1900.	1 pièce
1358.	Association des jeunes Architectes. 1894.	1 pièce
1359.	Bary, Albert de. 1907.	1 pièce
1360.	Beernaert, Auguste, homme politique catholique, ministre, chef du Cabinet. 1898.	1 pièce
1361.	Belgique (consulat général en Égypte). 1888.	1 pièce
1362.	Belgique (légation à Londres). 1901.	1 pièce
---	Belgique, Maison royale. Voir n° 1385-1388.	
1363.	Bruxelles (cabinet du bourgmestre de la ville). 1898.	1 pièce
1364.	Cercle Anvers-Rive Gauche. 1897.	1 pièce
1365.	Compagnie Internationale des Wagons-Lits. 1898.	1 pièce
1366.	Danemark, Ingeborg de, princesse de Suède. 1947.	1 pièce
1367.	Daumet M. 1899.	1 pièce
1368.	Davignon, Julien, homme politique catholique, député, sénateur, ministre. 1908.	1 pièce
1369.	Favereau, Paul de, baron, homme politique catholique, député, sénateur, ministre, président du Sénat. 1901.	2 pièces

1370.	Fox, Francis William, homme politique et anti-esclavagiste britannique. 1890.	1 pièce
1371.	Goffinet, Adrien, militaire et secrétaire des commandements du Roi. 1879.	1 pièce
1372.	Guerre (ministère de la). 1897.	1 pièce
1373.	Hohenzollern-Sigmaringen, Marie de, princesse, comtesse de Flandre. 1906, 1907 et s.d.	3 pièces
1374.	Ixelles (secrétariat de la commune d'). 1897.	1 pièce
1375.	Knollys, Francis, vicomte, secrétaire privé du roi Édouard VII. 1903.	1 pièce
1376.	La Haut, G. de. 1898. Il s'agit d'un recueil de correspondance.	2 pièces
1377.	Lambermont, Auguste, baron, secrétaire général du ministère des Affaires étrangères. 1900.	1 pièce
1378.	Mackenzie, Georges, marchand britannique à Zanzibar. 1888.	2 pièces
1379.	Mackinnon, William, sir, homme d'affaires et armateur britannique. 1890. Ce nom s'écrit parfois Mac Kinnon.	2 pièces
1380.	Marie-Henriette, reine des Belges, archiduchesse d'Autriche. 1885, 1887, 1891 et s.d.	47 pièces
1381.	Martin, concierge du château de Laeken. 1906.	1 pièce
1382.	Nypels, officier, attaché à la Maison militaire du Roi. 1904.	1 pièce
1383.	Plissart, Nestor. 1893.	1 pièce
1384.	Rothschild (Maison). 1888.	1 pièce
1385.	Saxe-Cobourg, Clémentine de, princesse de Belgique, princesse Napoléon. 1894, 1901, 1902, 1904, 1906-1910, 1914, 1919, 1924, 1926, 1927, 1938 et s.d.	41 pièces
1386.	Saxe-Cobourg, Henriette de, princesse de Belgique, duchesse de Vendôme. 1905, 1912, 1931, 1934.	5 pièces
1387.	Saxe-Cobourg, Joséphine de, princesse de Belgique, princesse de Hohenzollern-Sigmaringen. 1905.	1 pièce

1388. Saxe-Cobourg, Philippe de, prince de Belgique, comte de Flandre.
1898, 1900. 3 pièces
1389. Thys, Albert, général, homme d'affaires, administrateur général de l'Intérieur au Congo, officier d'ordonnance du Roi.
1891. 2 pièces
1390. Tramways bruxellois (Direction générale).
1901. 1 pièce
1391. Van Dyck, J.
1905. 1 pièce
1392. Van Hecke, Adolphe, missionnaire scheutiste.
1899. 1 pièce
1393. Van Overbergh, Cyrille, homme politique catholique, sénateur, ministre d'État.
1905. 1 pièce
1394. Personnalités non identifiées.
1890, 1899, 1902, 1907. 8 pièces

(2) *Correspondance et notes*

1395. Correspondance et notes échangées avec le roi Léopold II ou ses collaborateurs.
1885-1909 et s.d. 1 liasse

b. Dossiers spécifiques

1396. Dossier des chemins de fer chinois – concession de Canton-Hankow.
1898. 1 liasse
Contient notamment de la correspondance du comte d'Oultremont, du baron Édouard Empain, des notes du Roi et une brochure intitulée « The American Asiatic Association ».
1397. Dossier « Question de l'eau des environs de Laeken ».
1896. 12 pièces
Contient diverses correspondances ainsi qu'un plan.
1398. Listes d'invités et plans de tables.
1857, 1876, 1879, 1881, 1892, 1902, 1906, 1908 et s.d. 13 pièces

2. CABINET DU ROI

a. Paul de Borchgrave d'Altena, chef du Cabinet du Roi

(1) *Correspondance générale*

1399. Brialmont, Henri Alexis, général.
1894. 1 pièce
1400. Bruyn, Léon de, homme politique catholique, député, sénateur, ministre.
1893. 1 pièce
1401. Casimir-Perier, Jean, président de la République française.
[ca. 1894]. 2 pièces

1402. Chimay, M[arie] Joseph Guy de Riquet, prince de Caraman et de, puis de Caraman-Chimay, homme politique, diplomate, ministre, gouverneur de la province de Hainaut.
1891. 2 pièces
Contient notamment une note du ministre belge en poste à Téhéran.
1403. Compagnie du Chemin de Fer du Congo.
1894. 1 pièce
1404. Fenton, Neyles (Metropolitan Railway, Londres).
1879. 1 pièce
1405. Guillaume, baron, diplomate.
[seconde moitié XIX^e siècle]. 1 pièce
- Lahure, Auguste, baron, colonel d'état-major.
Voir n° 1414-1422.
1406. Malou, Jules, homme politique catholique, ministre, chef du Cabinet.
1871. 1 pièce
1407. Rousseau, militaire belge.
1892. 1 pièce
1408. Saintelette, Charles-Xavier, homme politique libéral, avocat, industriel, député, ministre.
[fin XIX^e siècle]. 1 pièce
1409. Société géographique de Vienne.
1876. 1 pièce
1410. Stanley, Henry Morton, journaliste et explorateur anglo-américain.
1885, 1889 et s.d. 7 pièces
- (2) *Correspondance et notes*
1411. Correspondance et notes échangées avec le roi Léopold II ou ses collaborateurs.
1884, 1887-1895, 1897-1901, 1909 et s.d. 1 liasse
On trouve dans cette section des lettres de tiers communiquées au roi Léopold II.
- b. Dossiers spécifiques**
1412. Constitution d'une caisse d'État ; sociétés de secours et caisses de retraite.
[seconde moitié XIX^e siècle]. 4 pièces
1413. « Société royale et centrale – Sauveteurs de Belgique ».
1889. 16 pièces
1414. « Notes expédiées d'Afrique au Roi ».
1888. 2 pièces
Notes du baron Lahure.
1415. « Cap Tuby – Terfaya – 1^{ère} minute du Rapport au Roi – A mon retour d'Afrique (9bre 1888) ». 1 pièce
1888.
Note du baron Lahure.

1416. « Rapports de Lahure au Roi (Note n°2 de Tarfaïa, Note n°3 de Tanger) ». 1888. 2 pièces
1417. « Traités – projets de traités passés entre M. Mac Kenzie et moi en Afrique ». 1888 et s.d. 8 pièces
Notes du baron Lahure.
1418. « Cabinet du Roi – Archives du Col. Baron Lahure – Affaire Mac Kenzie à partir de 1891 ». 1888-1891. 1 liasse
Contient notamment un dossier « Affaire Mac Kenzie à partir de mars 1891 », un dossier « Affaire Tarfaya – Cap Tuby – M. Mac Kenzie – projets de constitutions de sociétés », des plans, de la correspondance du baron Wethnall, du baron Lahure, des notes de Léopold II concernant l'effectif nécessaire pour la Force publique.
1419. « Négociations en 9bre 1890 avec Mac Kenzie et C. MM. Joseph Lee, Brooks et Raynor ». 1890. 2 pièces
1420. Notes du baron Lahure sur l'affaire du Cap Djurby. [seconde moitié XIX^e siècle]. 1 pièce
1421. Correspondance du comte Charles-John d'Oultremont, grand maréchal de la Cour, adressée au baron Lahure. 1889-1890. 8 pièces
1422. Correspondance adressée au baron Lahure. 1889-1890. 26 pièces
Contient notamment de la correspondance de Donal Mac Kenzie, de F.S. Zaytoon, du comte d'Oultremont, du baron Snoy.
1423. « Budget annuel ». [seconde moitié XIX^e siècle]. 2 pièces
Note soumise au roi Léopold II concernant le budget nécessaire pour le transport d'hommes et de matériel entre Anvers et le Cap Djurby.
1424. Asie Mineure. 1898. 7 pièces
- c. Notes, rapports et projets d'arrêtés royaux**
1425. Affaires étrangères. 1888, 1890, 1900 et s.d. 29 pièces
1426. Agriculture. 1902 et s.d. 2 pièces
1427. Agriculture, Industrie et Travaux publics. 1887, 1889, 1900 et s.d. 14 pièces
Contient notamment deux plans.
1428. Chemins de fer, Postes et Télégraphes. 1899. 1 pièce
1429. Finances et Colonies. 1908. 1 pièce

1430.	Finances et Travaux publics. 1902 et s.d. Contient notamment plusieurs plans dont ceux de Gand, Ostende, Blankenberge et Zeebrugge.	9 pièces
1431.	Guerre. 1872-1874, 1881, 1885, 1887, 1889-1891, 1893, 1901 et s.d.	1 liasse
1432.	Industrie et Travail. [après 1897].	7 pièces
1433.	Instruction publique. 1888 et s.d.	2 pièces
1434.	Intérieur. 1880, 1881.	10 pièces
1435.	Intérieur et Instruction publique. 1881, 1885, 1889, 1893 et s.d.	6 pièces
1436.	Justice. 1879-1882, 1885, 1888, 1889, 1898, 1903, 1904. Contient deux pièces relatives à des grâces (1888, 1892).	28 pièces
1437.	Travaux publics. 1865-1867, 1870, 1877 et s.d.	6 pièces
1438.	Deux notes de Jules Devaux concernant des arrêtés royaux. [seconde moitié XIX ^e siècle].	2 pièces

3. DÉPARTEMENT DU GRAND ÉCUYER

1439.	Dossier « Affaire de Jékey ». 1883.	1 pièce
1440.	Écuries du Roi – Cahier des charges. 1882.	1 pièce
1441.	Relevé des dépenses. 1902.	1 pièce
1442.	Rapport au Roi. 1875.	1 pièce
1443.	Département santé du Roi. Analyses médicales. 1907.	5 pièces

C. ÉTAT INDÉPENDANT DU CONGO

1. DOCUMENTS RELATIFS À LA CRÉATION DE L'ÉIC

1444.	« The Congo – Correspondance between the Comittee of the British of Foreign Anti-Slavery Society and Dr Gerhard Rohlfs ». 1883. Recueil contenant notamment des coupures de presse.	1 pièce
1445.	Dossier concernant l'état de santé de M. Maluin, explorateur au service de l'Association internationale africaine. 1883.	2 pièces

1446. Autorisations du Sénat et de la Chambre des Représentants accordées au roi Léopold II pour devenir chef de l'État « fondé en Afrique par l'Association Internationale du Congo ».
1885. 2 pièces
1447. « Mémoire au Roi concernant le séjour au Congo du capitaine Jérôme Becker ».
1888-1890. 1 pièce
Le mémoire de 83 pages est complété d'une carte.
1448. Documents relatifs aux expéditions et démarches de Stanley et Emin Pacha – Rapports rédigés depuis Suakin.
1888. 2 pièces
1449. « De l'opportunité de rechercher des amas végétaux pouvant servir de combustibles, sur le cours de plusieurs affluents du Congo, au voisinage de l'Équateur ».
1888, 1892. 3 pièces
Rapport d'E. Dupont. Contient notamment une note sur l'exploration d'histoire naturelle au Congo et une carte.
1450. Tippto-Tip.
1884, 1887, 1889 et s.d. 30 pièces
Concerne les relations du chef esclavagiste avec l'ÉIC ; contient notamment un dossier intitulé « Abyssinie et Ménélik ».
1451. Conférence anti-esclavagiste – Protocoles et épreuves.
1889. 11 pièces
Contient notamment des discours de divers intervenants, Vivian, Lambermont, prince de Chimay.
1452. Pleins pouvoirs accordés par Léopold II au capitaine Van Kerckhoven pour traiter avec les chefs indigènes rencontrés lors de ses missions au Congo.
1890. 2 pièces
1453. Télégrammes concernant le Congo et expédiés depuis Lagos.
1892, 1893. 2 pièces
- 2. FONCTIONNEMENT DE L'ÉTAT INDÉPENDANT DU CONGO. GÉNÉRALITÉS**
1454. Décrets et projets de décrets.
1892, 1896, 1898, 1902 et s.d. 10 pièces
- 3. DÉPARTEMENT DE L'INTÉRIEUR**
1455. Dossier VII. 1885-1886. Emprunt Baron Lambermont.
1885. 5 pièces
1456. Dossier VII. 1885-1887. Emprunt de Bary.
1885. 10 pièces
1457. Dossier VII. 1885-1888. Emprunt Baron de Bleischröder-Glosser.
1885. 6 pièces
1458. Dossier VII. 1885-1889. Emprunt Goldberger.
1885. 13 pièces
1459. Personnel d'Afrique.
1892. 1 pièce

1460. Courrier expédié le 21 avril 1904 par le SS « Léopoldville ». 1904. 1 pièce
1461. Courrier expédié le 12 mai 1904 par le SS « Philippeville ». 1904. 2 pièces
- 4. DÉPARTEMENT DES FINANCES**
1462. Tableau des recettes pour l'année 1891. 1892. 1 pièce
1463. Personnel d'Afrique. 1892. 2 pièces
Contient un tableau de recettes (Europe-Afrique) pour l'année 1891.
1464. Agriculture et domaine – Courrier expédié le 12 mai 1904 par le SS « Philippeville ». 1904. 2 pièces
1465. Imposition de Bikoso, chef de village du district de l'Équateur. 1906, 1907. 10 pièces
- 5. AFFAIRES FINANCIÈRES AU CONGO**
1466. Acquisition du domaine du lac Léopold II. 1893. 2 pièces
1467. Projet de compagnie ferroviaire en Afrique, négocié par Albert Thys. 1898. 3 pièces
Contient notamment de la correspondance de M. Ochs.
1468. « Société générale pour favoriser l'Industrie nationale ». 1900, 1904 et s.d. 3 pièces
1469. Société minière et forestière du Congo. 1906. 23 pièces
Comprend notamment les statuts de la société.
1470. Certificat de concession de mine émis par l'État indépendant du Congo, circonscription de l'Aruwimi – Uele, au roi Léopold II. 1907. 1 pièce
1471. Conventions avec la Caisse hypothécaire d'Anvers. [fin XIX^e siècle]. 6 pièces
Contient notamment des notes du roi Léopold II et du baron Constant Goffinet.
1472. « Projets de bail d'une propriété appartenant à l'État indépendant du Congo ». [début XX^e siècle]. 3 pièces
Ces divers exemples sont vides de contenu.
- 6. DÉPARTEMENT DES AFFAIRES ÉTRANGÈRES ET DE LA JUSTICE**
- a. Gestion du département**
1473. Personnel d'Afrique. 1892. 1 pièce

b. Relations extérieures de l'État indépendant du Congo

1474. Allemagne.
1888, 1895, 1899, 1900, 1907 et s.d. 55 pièces
Comprend notamment de la correspondance d'Auguste Beernaert, de Paul de Favereau, de J. Greindl, de Léopold II, ainsi que des notes d'Auguste Goffinet. Contient également un dossier intitulé « Rectification des frontières du Congo – projets de lettres au Cte Alvensleben ».
1475. États-Unis d'Amérique.
1884, 1892 et s.d. 3 pièces
Contient notamment un mémoire de la Congo Reform Association adressé au Président des USA.
1476. France.
1884, 1885, 1886, 1892, 1893, 1894, 1895, 1896, 1903, 1906 et s.d. 1 liasse
Contient de la correspondance adressée aux barons Goffinet, des notes de Léopold II, des projets de conventions concernant des tracés de frontières au Congo, des coupures de presse.
1477. Grande-Bretagne.
1882, 1894, 1902, 1903, 1906 et s.d. 20 pièces
Contient notamment divers imprimés et des notes de Léopold II.
1478. Italie.
1885. 1 pièce
1479. Pays-Bas.
[seconde moitié XIX^e siècle]. 1 pièce
1480. Portugal.
1882, 1891, 1892. 3 pièces
1481. Turquie.
1894. 1 pièce

c. Adolphe de Cuvelier – Secrétariat d'État aux Affaires étrangères*(1) Notes personnelles*

1482. Notes diverses rédigées par A. de Cuvelier.
[début XX^e siècle]. 6 pièces

(2) Correspondance générale

1483. Baerts, Arthur Henri, directeur général au ministère des Colonies.
1906. 1 pièce
1484. Bary, Albert de.
1907. 2 pièces
1485. Bayet, Ernest, secrétaire du Cabinet du Roi.
[début XX^e siècle]. 3 pièces
1486. Beco, Émile de, baron, homme politique catholique, gouverneur de la province de Brabant.
1907. 1 pièce
1487. Béthune, L. de.
1903, 1906. 4 pièces

1488.	Binjé, attaché à la Maison militaire du Roi. 1907.	1 pièce
1489.	Bonin-Longare, comte, envoyé extraordinaire d'Italie à Bruxelles. 1905.	1 pièce
1490.	Borchgrave d'Altena, Paul de, comte, diplomate, secrétaire puis chef du Cabinet du Roi. [fin XIX ^e siècle].	1 pièce
1491.	Carton de Wiart, Edmond, comte, secrétaire du Roi, futur grand maréchal de la Cour. 1901, 1903-1908. Contient notamment une brochure intitulée « The United Kingdom and the Independant State of Congo, modifying the Agreement signed at Brussels, May 12, 1894 » (Londres, 1906), de la correspondance de Liebrecht et James Gustavus Whiteley.	29 pièces
1492.	Chastel-Andelot, de, comte, attaché à la Maison militaire du Roi. 1899, 1905 et s.d.	4 pièces
1493.	Cornet de Ways-Ruart, Louis de, comte, attaché à la Maison militaire du Roi. 1906, 1907 et s.d.	3 pièces
1494.	Crager, G.C., major britannique. 1907. Contient notamment une lettre de Henry Kowalsky.	4 pièces
1495.	Cumont, A., capitaine, officier d'ordonnance, attaché à la Maison militaire du Roi. 1899, 1901, 1904, 1905 et s.d.	6 pièces
1496.	Descamps, Édouard, homme politique catholique, avocat, ministre. [début XX ^e siècle].	1 pièce
1497.	Dessom, Barthélemy, religieux, procureur général des prêtres du Sacré Cœur de Jésus à Rome. 1900.	1 pièce
1498.	Droogmans, Hubert, secrétaire général des Finances de l'État indépendant du Congo. 1899.	1 pièce
1499.	Eetvelde, Edmond van, baron, administrateur général, secrétaire d'État de l'État indépendant du Congo. 1897, 1906 et s.d.	4 pièces
1500.	Favereau, Paul de, baron, homme politique catholique, député, sénateur, ministre, président du Sénat. 1906.	1 pièce
1501.	Fivé, Gaspard Édouard, général, inspecteur d'État du Congo. [fin XIX ^e siècle]. Projet de lettre de Cuvelier, annoté par Léopold II.	3 pièces
1502.	Godefroid, Victor (Service du prince Albert). 1897, 1898.	2 pièces

1503.	Grelle-Rogier, Édouard de, comte, secrétaire d'État du Congo. 1895 et s.d. On y trouve une lettre d'Émile Ceulemans adressée au comte de Grelle-Rogier.	3 pièces
1504.	Hardinge, Arthur H. (Légation de Grande-Bretagne). 1906.	2 pièces
1505.	Heylen, Thomas Louis, évêque de Namur. 1900.	1 pièce
1506.	Johnston, John, armateur. 1902. Contient notamment deux photographies de Congolais ayant les mains coupées.	3 pièces
1507.	Lycops, secrétaire-adjoint du Conseil supérieur de l'État indépendant du Congo. 1897, 1898.	3 pièces
1508.	Maldeghem Auguste van, avocat général, conseiller à la Cour de Cassation. 1907.	1 pièce
1509.	Mertens, religieux à Tongerlo. 1905.	1 pièce
1510.	Missions du Congo, Procure, Maison Notre-Dame de Sainte-Gudule. [début XX ^e siècle].	1 pièce
1511.	Monfort, Marie de, religieuse. 1898.	1 pièce
1512.	Nonciature apostolique (Bruxelles). 1905.	1 pièce
1513.	Noot, Édouard van der, comte, marquis d'Assche, attaché puis maître de cérémonie à la Maison du Roi. [début XX ^e siècle].	1 pièce
1514.	Norbert, P., religieux, procureur de mission. 1902.	1 pièce
1515.	Nypels, officier, attaché à la Maison militaire du Roi. 1901, 1903, 1905 et s.d. Contient une lettre de Henry Kowalsky adressée à Léopold II.	7 pièces
1516.	Oultremont, Charles-John d', comte, grand maréchal de la Cour. [début XX ^e siècle].	3 pièces
1517.	Phipps, Constantine, sir, diplomate britannique. 1902.	2 pièces
1518.	Pochez, Henri-Adolphe, fonctionnaire, trésorier général du Congo. 1898.	2 pièces
1519.	Recouly, Raymond, journaliste au « Temps ». 1907.	1 pièce
1520.	Sadeleer, Louis de, député, sénateur, diplomate. 1905.	2 pièces

1521.	Selliers de Moranville, Albert de, officier d'ordonnance de Léopold II. [début XX ^e siècle].	1 pièce
1522.	Snoy, Raoul-Alphonse, baron, colonel, aide de camp du Roi, commandant des palais. 1898, 1906, 1907 et s.d.	6 pièces
1523.	Stinglhamber, Gustave, colonel, officier d'ordonnance du Roi. 1907, 1908.	3 pièces
1524.	Ursel, Hippolyte d', comte, homme politique catholique, député, sénateur. 1894, 1898.	2 pièces
1525.	Van Cutsem, direction générale du Ministère des Finances. 1907.	1 pièce
1526.	Van Ronslé, Camille, vicaire apostolique du Congo. 1906.	2 pièces
1527.	Wack, Henry Wellington, avocat et écrivain américain. 1905.	1 pièce
1528.	Wahis, Théophile, baron, lieutenant-général, secrétaire général à l'Intérieur puis gouverneur général de l'État indépendant du Congo. 1892, 1905 et s.d.	3 pièces
1529.	Waldeck-Rousseau, Pierre, ministre et président du conseil français. 1903.	5 pièces
1530.	Wiener, Samson, homme politique libéral, avocat, sénateur. 1904 et s.d. Contient une coupure de presse.	3 pièces
1531.	Woeste, Charles, homme politique catholique, ministre et chef du Cabinet. 1901, 1907, 1913.	5 pièces
1532.	Personnages non identifiés. 1891, 1894, 1897, 1898, 1900, 1904-1908. Contient notamment des notes émanant d'officiers de service.	19 pièces

(3) *Correspondance échangée avec le roi Léopold II*

1533-1550.	Correspondance classée chronologiquement. 1891-1909 et s.d.	6 liasses et 135 pièces
1533.	1891.	1 pièce
1534.	1892.	3 pièces
1535.	1893.	8 pièces
1536.	1894.	1 pièce
1537.	1895.	1 pièce
1538.	1898.	15 pièces
1539.	1899.	22 pièces
1540.	1900.	9 pièces
1541.	1901.	25 pièces
1542.	1902.	28 pièces
1534.	1903.	1 liasse

	1544.	1904.	1 liasse
	1545.	1905.	1 liasse
	1546.	1906.	1 liasse
	1547.	1907.	1 liasse
	1548.	1908.	19 pièces
	1549.	1909.	3 pièces
	1550.	[fin XIX ^e siècle et début XX ^e siècle].	1 liasse
1551.	Enveloppes vides.		4 pièces
	<i>(4) Dossiers spécifiques constitués ou conservés par A. de Cuvelier</i>		
1552.	Affaire Stokes. 1892-1895. Concerne un trafic d'armes et de munitions au Congo.		1 liasse
1553.	Affaire van Gèle. 1893. Coupures de presse concernant un incident auquel est mêlé le vice-gouverneur du Congo, survenu au Théâtre des Galeries, à Bruxelles. L'ensemble est collé sur une feuille.		1 pièce
1554.	« Note pour le Secrétaire d'État au sujet des subsides aux Pères Blancs ». 1900 et s.d. Contient notamment un avis du baron van Eetvelde et des notes de Léopold II.		4 pièces
1555.	« Renseignements de la Tour ». 1900. Dossier concernant divers journalistes ayant rédigé des articles sur le Congo.		10 pièces
1556.	Notes relatives à la Commission d'enquête. 1905 et s.d.		3 pièces
1557.	Justice – Enquêtes et jugements à l'encontre de divers agents actifs au Congo. 1896, 1899, 1904, 1907. Concerne notamment le commandant Lemaire.		21 pièces
1558.	Fondation de la Couronne. 1906, 1907, 1908 et s.d. Contient notamment des notes de Léopold II, de Carton de Wiart, de Droogmans et de Cuvelier, ainsi qu'un imprimé intitulé « Traité de cession de l'État indépendant du Congo à la Belgique ».		24 pièces
1559.	Projets de décrets et décrets. 1894, 1901, 1904-1906. Contient notamment des notes de Léopold II, de Droogmans. Concerne le régime foncier, le règlement d'imposition directe des personnes.		44 pièces
1560.	Rapport du révérend Aaron Sims, missionnaire écossais au Congo. [ca. 1883].		1 pièce
1561.	« Avant-projet de règlement de police ». [fin XIX ^e siècle]. Concerne la navigation sur un cours d'eau congolais.		1 pièce
1562.	Dépêches de l'agence Quiquet concernant le Congo. 1906 et s.d. Contient notamment une coupure de presse (The Catholic Sentinel) concernant l'administration du Congo.		3 pièces

1563.	« Note sur les décrets relatifs au Comité du Katanga ». [début XX ^e siècle].	1 pièce
1564.	« Note concernant l'état des négociations entre le Synode de Belgique et les Associations missionnaires protestantes ». [début XX ^e siècle].	1 pièce
1565.	« Alcools ». [fin XIX ^e siècle]. Note concernant la régulation de consommation d'alcool des populations indigènes.	1 pièce
1566.	Coupures de presse. 1876, 1892-1894.	9 pièces
7. FORCE PUBLIQUE		
1567.	Budget annuel. 1890.	4 pièces
D. NOTES ET RAPPORTS DIVERS		
1. BELGIQUE. QUESTIONS POLITIQUES ET PROTOCOLAIRES		
1568.	Projet de révision de la Constitution. 1892.	2 pièces
1569.	Projet de référendum. [fin XIX ^e siècle].	1 pièce
1570.	« Note relative aux honneurs à rendre aux Ambassadeurs qui sont reçus en audience par le Roi ». [début XX ^e siècle].	1 pièce
2. BELGIQUE. URBANISME ET AMÉNAGEMENT DU TERRITOIRE		
1571.	« Quelques notes sur le port d'Anvers et l'Industrie ». [fin XIX ^e siècle].	1 pièce
1572.	« Nouvelles installations maritimes à Anvers ». [fin XIX ^e siècle].	1 pièce
1573.	Aménagement du plateau du Jagersveld à Boitsfort. [ca. 1900].	1 pièce
1574.	Construction de la nouvelle église de Boitsfort. [début XX ^e siècle].	1 pièce
1575.	Aménagement du Bois de la Cambre. 1890. Contient notamment une carte.	4 pièces
1576.	Travaux du Cinquantenaire. Note de l'architecte Girault. 1907.	1 pièce
1577.	Projet de construction de casernes à Bruxelles. [fin XIX ^e siècle].	2 pièces

1578. Projet de construction d'une nouvelle école militaire à Bruxelles. Note de Brialmont.
[seconde moitié XIX^e siècle]. 1 pièce
1579. « Nouveau tracé proposé pour réunir la Station du Nord de Bruxelles à celle du Luxembourg (Quartier Léopold) ». [seconde moitié XIX^e siècle]. 1 pièce
1580. « Création d'un square dans le quartier de la rue des Vignes ». [début XX^e siècle]. 1 pièce
1581. Travaux dans la commune de Laeken – lettre de Jules Van Volxem, bourgmestre de Laeken, à un ministre non identifié. 1879. 1 pièce
1582. « Amélioration du réseau des égouts de Laeken ». 1897. 1 pièce
1583. Projet d'aménagement à Nieuport. 1898. 1 pièce
1584. « Ostende, terrains et embellissements ». 1894. 7 pièces
1585. « Extension des installations maritimes du port d'Ostende ». 1898. 1 pièce
1586. « Projet de contrat de concession avec la Ville d'Ostende ». 1904. 1 pièce
Concerne notamment la Compagnie intercommunale des Eaux de l'agglomération bruxelloise.
1587. Projet de théâtre à Ostende. Note d'Ernest Van Dijck. 1904. 1 pièce
1588. Travaux de réfection du Portique-Promenoir d'Ostende. 1909. 1 pièce
Copie d'un courrier de l'ingénieur de la Ville d'Ostende adressé au Collège communal.
1589. Travaux hydrauliques – Chemins de fer – Belgique. [fin XIX^e siècle]. 4 pièces

3. RELATIONS INTERNATIONALES ET POLITIQUE COLONIALE

a. Afrique

1590. Note sur une présence belge dans le bassin du Nil. [ca. 1900]. 1 pièce
Il pourrait s'agir d'une note de Constant Goffinet.
1591. Rapport sur le Maroc, par François Empain. 1904. 1 pièce
François Empain est le frère du célèbre baron et homme d'affaires Édouard Empain.
1592. « Le Souss, suivant Gatelle ». [fin XIX^e siècle]. 1 pièce
Extrait traduit d'un article intitulé « El Sus, según Gatell » de la Revue de Géographie commerciale de Madrid, T. 2, 1886, pp. 277-281 et 285-290. L'article avait été précédemment édité en français à Paris, en 1871. Joachim Gatell (1826-1879) est un auteur espagnol.

1593. Pêcheries du Makhzen.
[début XX^e siècle]. 1 pièce
Note de Georges Grimard, avocat et sénateur socialiste liégeois.
1594. « Statistiques de l'occupation européenne en Afrique ». 1 pièce
[fin XIX^e siècle].
- b. Amérique**
1595. « Exploration du Rio Grande de Mindanao entreprise dans les mois de février et de mars 1855, d'Ordre du Gouvernement Général ». 1 pièce
[ca. 1855].
Note rédigée par un personnage nommé Claudio Pontero.
1596. « Note – Passage du Général Blanco, Président de la République de Venezuela – 22 septembre 1879 ». 1 pièce
1879.
- c. Asie et Océanie**
1597. Télégrammes chiffrés depuis Pékin. 16 pièces
1899, 1900, 1901, 1904, 1904.
Voir également Léopold II, Correspondance générale, Favereau.
1598. Extrait d'un rapport du Consul belge à Manille sur le commerce avec Canton. 1 pièce
1838.
1599. « Affaire Hankow Canton ». 33 pièces
1898.
Contient notamment des rapports du Consulat de Belgique à New York, de nombreuses coupures de presse et des notes du ministre Paul de Favereau.
1600. « Note pour Sa Majesté le Roi ». 1 pièce
1900.
Note relative aux investissements belges en Chine.
1601. « Population des Indes néerlandaises ». 1 pièce
[fin XIX^e siècle].
1602. « Ligne d'Extrême-Orient ». 1 pièce
[ca. 1906].
Rapport émanant de l'Océan, Société anonyme d'Armement et de Navigation.
1603. « Modèle d'engagement pour les coolies ». 3 pièces
[seconde moitié XIX^e siècle].
1604. Création d'une société anonyme « Union des banques chinoises ». 1 pièce
[début XX^e siècle].
1605. Note émanant d'un correspondant à Washington et adressée à un militaire, concernant les relations belgo-chinoises. 1 pièce
[début XX^e siècle].
1606. « Océanie – dans Mer de Chine ». 2 pièces
1862 et s.d.
Il s'agit d'un rapport rédigé en 1862 sur la navigation entre Suez et la mer de Chine (avec annotations de Léopold II), et d'une enveloppe vide annotée par le Roi.

d. Europe

1607. « Documents relatifs à la négociation officieuse du ministre plénipotentiaire de Belgique à Paris avec l'Ambassade d'Espagne ». 1834. 1 pièce
Recueil de correspondance diplomatique, notamment de Charles Le Hon.
1608. Visite du prince Napoléon à Berlin, 9 mars 1868. 1868 et s.d. 2 pièces
Contient un rapport sur la visite et une note incomplète concernant les relations du gouvernement belge et du chancelier Bismarck.
1609. Rapports sur l'organisation des loteries. 1876, 1898. 3 pièces
Contient notamment un document officiel autrichien au sujet de l'Effekten – Lotterie.
1610. Acte Général – Déclaration de Bruxelles. 1891, 1892. 1 liasse
Correspondance diplomatiques entre des représentants de la Grande-Bretagne, la France, le Portugal et la Belgique.
1611. Rapport du 20 mars 1899 de la Chambre de Commerce de Genève (extrait). 1899. 1 pièce

E. CORRESPONDANCE AVEC DES TIERS

1612. Anethan, Jules Joseph d', baron, homme politique catholique, ministre, chef du Cabinet. 1854. 1 pièce
Lettre d'Engelbert Sterckx, cardinal, archevêque de Malines.
1613. Baerts, Arthur Henri, directeur général au ministère des Colonies. 1898. 1 pièce
Télégramme du baron van Eetvelde.
1614. Baeyens, Ferdinand-Livin, baron, gouverneur de la Société générale de Belgique. 1898, 1907, 1908. 6 pièces
Lettres provenant d'un député et d'un sénateur français, ainsi que de banquiers français.
1615. Bartholeyns de Fossalaert, Pierre, diplomate belge. 1867. 1 pièce
Lettre de R.S. Garrard.
1616. Beaulieu, de, baron, diplomate. 1869. 1 pièce
Lettre de Sydney, Lord Chamberlain's Office, Palais de Saint-James.
1617. Beernaert, Auguste, homme politique catholique, ministre, chef du Cabinet. 1885, 1890, 1892, 1894, 1900. 7 pièces
Contient notamment une lettre du baron Whettnall, une lettre du baron Griendl concernant les intentions du Portugal de s'emparer des deux rives du fleuve Zaïre.
1618. Beyens, Eugène Henri, baron, diplomate. 1891, 1892, 1894 et s.d. 27 pièces
1619. Beyens, Napoléon-Eugène, baron, diplomate, ministre de la Maison du Roi. 1885, 1891, 1894, 1895, 1911. 10 pièces

1620. Binjé, attaché à la Maison militaire du Roi.
1904, 1905 et s.d. 6 pièces
Contient divers télégrammes et une note du baron Snoy adressée à Binjé.
1621. Blanc, Henri, militaire français.
1863 et s.d. 2 pièces
1622. Caillaux, Joseph, ministre français des Finances.
[début XX^e siècle]. 1 pièce
1623. Catoir, Hector, capitaine, officier d'ordonnance du duc de Brabant.
1876. 1 pièce
Lettre de l'ambassade ottomane à Londres (projet de cession des îles Metelin, de Chios, de Rhodes et de Chypre à une compagnie belge).
1624. Chastel-Andelot, Raymond de, comte, attaché à la Maison militaire du Roi.
1898. 1 pièce
Courrier de la Maison J. Brunner et Cie de Bruxelles.
1625. Chimay, Joseph de Riquet, prince de Caraman et de, homme politique, diplomate,
ministre, gouverneur de la province de Hainaut. 21 pièces
1883, 1885, 1886, 1891, 1892.
Correspondance diplomatique ayant trait à la Belgique, mais aussi au Congo.
1626. Compagnie des Chemins de fer du Nord.
1895. 1 pièce
1627. Conway, Édouard de, vicomte, secrétaire du Roi, intendant de la Liste civile.
1850. 1 pièce
1628. Davignon, ministre des Affaires étrangères.
1909. 1 pièce
Courrier du baron Greindl.
1629. Dechamps, Victor Auguste, cardinal, archevêque de Malines.
1879. 1 pièce
Copie d'une lettre signée Jules Malou, écrite par Léopold II.
1630. Delcour, Charles, homme politique catholique et ministre belge.
1874, 1875. 2 pièces
Dont une missive de Victor Besme.
1631. Devaux, Jules E., diplomate, chef du Cabinet du Roi.
1865, 1867, 1869, 1871, 1877, 1881, 1882 et s.d. 13 pièces
Contient notamment des lettres du marquis Alhama, du consul Morpurgo, ministre espagnol à Bruxelles, d'Émile de Borchgrave, du baron de Wykerslooth, de Henri Maus.
1632. Develle, Jules, ministres français des Affaires étrangères.
[fin XIX^e siècle]. 1 pièce
Il est probable que ce soit une minute rédigée par Adolphe de Cuvelier.
1633. Droogmans, Hubert, secrétaire général des Finances de l'État indépendant du
Congo. 4 pièces
1892, 1906.
Dont une note d'un officier de service.
1634. Empain, Émile, homme d'affaires.
1904. 1 pièce

1635. Favereau, Paul de, baron, homme politique catholique, député, sénateur, ministre, président du Sénat.
1897, 1900, 1901, 1906. 8 pièces
Contient notamment des lettres du baron Napoléon-Eugène Beyens adressées à Favereau et concernant un projet de mariage entre la princesse Clémentine et un prince bavarois.
1636. Forrest.
1890. 1 pièce
1637. Goffinet, Louise, baronne, épouse Fierlant Dormer, dame d'honneur de la reine Marie-Henriette.
1903. 2 pièces
Lettre de la princesse Clémentine de Belgique.
1638. Greindl Jules, baron, diplomate, ministre.
1878. 1 pièce
Lettre du journaliste et explorateur H.M. Stanley.
1639. Grelle-Rogier, Édouard de, comte, secrétaire d'État du Congo.
1893. 2 pièces
Lettre du comte de Merode-Westerloo et minute annotée de la main de Léopold II.
1640. Hôtel Continental (Paris).
[ca. 1900]. 1 pièce
1641. Houzeau de Lehaie, Auguste, député puis sénateur libéral.
1894. 1 pièce
1642. Jacobs, Victor, homme politique catholique et ministre belge.
1871. 1 pièce
1643. James, M.
1876. 1 pièce
Copie d'une lettre du colonel Grant concernant l'Association Internationale Africaine.
1644. Janssen, Camille, secrétaire d'État au Congo.
1891, 1893. 6 pièces
Contient notamment de la correspondance d'un journaliste du « Journal des Débats » et une lettre du comte d'Ursel.
1645. Jolliffe Bros., marchand, Île de Wight.
1898. 1 pièce
1646. Lambermont, Auguste, secrétaire général du ministère des Affaires étrangères.
1876, 1892 et s.d. 4 pièces
Contient notamment une lettre de L. Verhaeghe de Naeyer et une note du baron Eugène Beyens.
1647. Léon XIII, pape.
1879. 1 pièce
Copie d'une lettre de Jules Malou, annotée de la main de Léopold II.
1648. Leroy-Beaulieu, Paul, économiste et essayiste français.
1893. 1 pièce
1649. Lesseps, Ferdinand de, vicomte, homme d'affaires et diplomate français.
1876. 1 pièce
Concerne la Conférence géographique de Bruxelles.

1650.	Lister, Thomas Villiers, sir, diplomate britannique. 1882.	1 pièce
1651.	Lumley, John, sir, diplomate britannique. 1880, 1882. Dont une lettre signée Henry Ponsonby.	2 pièces
1652.	Malou, Jules, homme politique catholique, ministre, chef du Cabinet. 1864, 1871, 1872, 1875, 1876.	8 pièces
1653.	Merode-Westerloo, Henri Charles de, comte, prince de Rubempré, député, sénateur, ministre, président du Sénat. 1895. Concerne un « Arrangement portant règlement du droit de préférence de la France sur les territoires de l'État du Congo ».	4 pièces
1654.	Morris, Véra. [ca. 1900].	1 pièce
1655.	Noot, Édouard van der, comte, marquis d'Assche, attaché puis maître de cérémonie à la Maison du Roi. 1894. Lettre de John North.	1 pièce
1656.	North, John Thomas, colonel britannique. 1895 et s.d. Contient une minute de lettre adressée à North, une note de Constant Goffinet ainsi qu'un projet de convention entre le colonel et l'État belge.	3 pièces
1657.	Nypels, officier, attaché à la Maison militaire du Roi. 1902. Note de l'Hôtel du Grand Condé à Chantilly.	1 pièce
1658.	Parmentier, Edmond, homme d'affaires bruxellois. 1904. Lettre du cabinet du bourgmestre de la Ville de Bruxelles.	1 pièce
1659.	Peters, Carl, explorateur allemand. 1888.	1 pièce
1660.	Quairier. 1872. Note du ministre Jules Malou.	1 pièce
1661.	Rasse, Alphonse de, bourgmestre de Tournai, (baron). 1861.	1 pièce
1662.	Rolin-Jacquemyns, Gustave, juriste, diplomate et ministre. [seconde moitié XIX ^e siècle].	1 pièce
1663.	Saintelette, Charles-Xavier, avocat au barreau de Mons, industriel, ministre. 1868 et s.d.	2 pièces
1664.	Sanford, Henry Shelton, diplomate américain. 1885. Lettre du journaliste et explorateur H.M. Stanley.	1 pièce

1665. Schweinfurth, Georg August, botaniste, explorateur et ethnologue allemand.
1876. 1 pièce
1666. Smith, médecin.
1865. 2 pièces
Deux missives évoquant les relations du médecin et du duc de Brabant.
1667. Snoy, Raoul-Alphonse, baron, colonel, aide de camp du Roi, commandant des
palais.
1902, 1904. 3 pièces
Courriers émanant de l'Hôtel du Grand Condé de Chantilly, de la Société anonyme d'Électricité et
d'Automobiles Mors et de la Daimler-Motoren-Gesellschaft.
1668. Solvay, Ernest, industriel.
1907. 1 pièce
1669. Solvyns, Henri Ignace, baron, diplomate.
1876, 1882. 5 pièces
1670. Stanley, Henry Morton, journaliste et explorateur anglo-américain.
[seconde moitié XIX^e siècle]. 1 pièce
1671. Steen, van den, comte.
1897. 1 pièce
Lettre des Établissements Marks, à Londres.
1672. Straten Ponthoz, Théodore van der, comte, grand maréchal de la Cour.
1867. 1 pièce
Lettre de P. Bartholeyns de Fosselaert.
1673. Strauch, Maximilien, colonel, administrateur-général de l'Intérieur au Congo.
1882, 1883, 1884, 1885, 1887. 7 pièces
Contient notamment des missives de James F. Hutton, de Mackinnon, de Jules Ferry, du baron
Eugène Beyens et une lettre du lieutenant Avaert.
1674. Van Praet, Jules, historien, diplomate, ministre de la Maison du Roi.
1882. 2 pièces
Lettres d'Émile Banning.
1675. Wykerslooth de Rooyesteyn, Émile de, baron, aide de camp du Roi.
[ca. 1864]. 1 pièce
Courrier émanant du Consulat de Belgique à Batavia.
1676. Personnages non identifiés.
1859, 1862, 1868, 1871, 1884, 1888, 1890, 1893, 1899, 1901, 1907. 22 pièces
- F. CARTES ET PLANS**
1677. Afrique. Carte générale, éditée par Carl Flemming, à Glogau.
[fin XIX^e siècle]. 1 pièce
1678. Afrique. Territoires revendiqués par la Compagnie du Niger (carte).
[fin XIX^e siècle]. 1 pièce
Carte réalisée à l'encre et au crayon sur papier calque.

1679. Afrique centrale. « Croquis de l'Afrique équatoriale contenant les derniers renseignements recueillis par les agents de l'Association Internationale du Congo ». 1885. 1 pièce
1680. Anvers. Projet de loi relatif au système défensif d'Anvers et à l'extension de ses installations maritimes. Nouveau tracé proposé par le gouvernement (plan). 1905. 1 pièce
1681. Berchem-Sainte-Agathe. Avant-projet d'avenue destinée à dédoubler la chaussée de Gand et d'un quartier à créer à l'extrémité du plateau de Koekelberg. 1903. 1 pièce
1682. Bruges. Projet d'extension de la ville vers le canal d'Ostende. 1897. 1 pièce
1683. Bruges. Réalisation de l'alignement du rempart du Bassin entre l'Avenue Sainte-Claire et les propriétés Coelembier. 1901, 1902, 1906. 3 pièces
1684. Bruxelles. Exposition belge de 1880. Plan des installations. 1891. 3 pièces
Contient notamment une note adressée au roi Léopold II.
1685. Bruxelles. Plan du croisement de la rue de la Régence et de la rue de l'Arsenal. [ca. 1900]. 1 pièce
Sont repris des parcelles appartenant au comte de Flandre ainsi que le Temple protestant.
1686. Bruxelles. Communication entre le Palais de Justice et les rues de l'Escalier et de l'Hôpital (plan). 1883. 1 pièce
1687. Bruxelles. Chemins de fer de l'État. Voies et Travaux. Chemin de fer de Muizen-Schaerbeek-Hal. Ville de Bruxelles. Plan-tableau modificatif des terrains à acquérir. 1900. 1 pièce
1688. Bruxelles. Lotissements à vendre, Quartier Saint-Roch. 1900. 1 pièce
1689. Bruxelles. Projet pour le Mont des Arts, par O. Francotte. 1900. 1 pièce
1690. Bruxelles. Palais royal de Bruxelles. Aile gauche. [fin XIX^e siècle]. 3 pièces
1691. Bruxelles. Propriétés de la Liste civile situées rue Caudenberg. 1903 et s.d. 3 pièces
Contient une note de Maquet adressée à Binjé.
1692. Bruxelles. Société nationale des Chemins de fer vicinaux. Ligne de Bruxelles à Londerzeel. Projet de tracé et rapport à l'appui du projet. [fin XIX^e siècle]. 2 pièces
1693. Cannes, Villa Selvosa. Plan de la villa, mise en vente. [ca. 1900]. 1 pièce

1694. Ciergnon. Château. Projet d'une porte à placer.
1878. 2 pièces
1695. Ciergnon. Tracé de voies de chemin de fer.
[fin XIX^e siècle]. 1 pièce
Avec la mention : « Confidentiel. Transmis par l'Ingénieur Arthur Frère à Monsieur
l'Administrateur de la Liste civile ».
1696. Congo. Cartes de l'État indépendant du Congo, publiée par J. Lebègue et Cie.
[ca. 1900]. 4 pièces
1697. Congo. « Itinéraires de Savorgnan de Brazza de l'Ogôoué au Congo et au Niari ».
1882. 1 pièce
1698. Congo. Croquis indiquant la limite sur le Congo, entre les possessions françaises
et celles de l'État du Congo.
1886. 1 pièce
1699. Congo. Carte de l'État indépendant du Congo, publiée par A.-J. Wauters.
1887, 1891. 4 pièces
1700. Congo. Carte de l'État indépendant du Congo. Carte annexée aux statuts de la
Société internationale forestière et minière du Congo.
1905. 1 pièce
- Exemplaire signé par différentes personnalités, dont Droogmans, Constant et Auguste Goffinet, le
baron Snoy, Adolphe de Cuvelier et Liebrecht.
1701. Congo. Carte identique à la précédente.
1905. 1 pièce
Collé sur une feuille de carton. Grand format.
1702. Congo. Stanley Pool (carte).
[début XX^e siècle]. 1 pièce
1703. Congo. Cartes diverses.
[seconde moitié XIX^e siècle]. 4 pièces
1704. Danube. Carte du fleuve de Passau à la mer Noire.
[seconde moitié XIX^e siècle]. 1 pièce
1705. Flandre Orientale. Ponts et Chaussées. Route d'Oosterzele à Dickelvenne.
Élargissement du pont n°7 à Scheldewindeke. Plan et tableau des emprises.
1898. 1 pièce
1706. Hankow (Chine). Concession belge. Plan d'ensemble.
[début XX^e siècle]. 1 pièce
1707. Jette-Saint-Pierre. Plan cadastral.
[seconde moitié XIX^e siècle]. 1 pièce
1708. Jette-Saint-Pierre. Plan pour la création d'un quartier d'habitations, par V. Besme.
1868. 1 pièce
1709. Laeken. Serre annexe au Théâtre.
1860. 1 pièce

1710.	Laeken. Chemins de fer de l'État. Voies et Travaux. Station de Laeken. 1879, 1884.	2 pièces
1711.	Laeken. Villa du Belvédère. Deux projets. Construction d'un étage et reconstruction totale pour agrandissement. 1894. Grands formats.	9 pièces
1712.	Laeken. Agrandissement du château. 1899, 1900. Contient notamment de la correspondance de John d'Oultremont.	4 pièces
1713.	Laeken. Serres royales. Plan. [fin XIX ^e siècle].	1 pièce
1714.	Laeken. Plan d'un terrain situé entre l'avenue du Parc royal et la rue des Vignes. [fin XIX ^e siècle].	1 pièce
1715.	Laeken. Plan d'aménagement d'un terrain à proximité du parc de Laeken. [début XX ^e siècle].	1 pièce
1716.	Laeken. Ancienne Campagne Van der Borgh. [début XX ^e siècle].	1 pièce
1717.	Laeken. Plan rue du Heyzel. [début XX ^e siècle].	1 pièce
1718.	Malines. Avenue de Mont-Saint-Jean. Propriétés Jacobs. [fin XIX ^e siècle].	1 pièce
1719.	Neder-Over-Heembeek. Plan cadastral. [seconde moitié XIX ^e siècle].	1 pièce
1720.	Neder-Over-Heembeek. « Croquis indiquant par une teinte rouge les parcelles acquises par S.M. le Roi ». [fin XIX ^e siècle].	1 pièce
1721.	Ostende. Plan de la Villa d'Ostende et plan des expropriations. [début XX ^e siècle]. Contient notamment une note à l'intention du baron Auguste Goffinet.	4 pièces
1722.	Ostende. Royal Golf Club. Plan d'ensemble. 1904.	1 pièce
1723.	Pays-Bas. Cartes de différentes villes et plans de forteresses. 1854 et s.d. Contient notamment des croquis, probablement réalisés par Adrien Goffinet, ainsi que des cartes d'Utrecht, d'Arnhem et de La Haye.	13 pièces
1724.	Schaerbeek. Avenue du Cimetière de Saint-Josse-ten-Noode. Rectification du Sentier des compagnons. 1899.	1 pièce
1725.	Tervuren. Projet de reproduction du hameau de Trianon dans la forêt de Soignes, le long de l'Avenue de Tervuren. 1897.	4 pièces

1726.	Tervuren. Chaussée de Tervuren à Louvain. Renseignement administratif. 1904.	1 pièce
1727.	Tervuren. Communes de Tervuren et Kraainem. Avenue de Tervuren. 1906.	1 pièce
1728.	Villefranche-sur-Mer. Propriété de S.M. le Roi des Belges au col du Caire. 1897 et s.d.	2 pièces
1729.	Villefranche. Projet d'une route de Nice au col du Caire par le col de Villefranche. Plan général. [fin XIX ^e siècle].	1 pièce
1730.	Wemmel. Plan cadastral. [seconde moitié XIX ^e siècle].	1 pièce
1731.	Wezembeek. Terrains à proximité de la chaussée de Tervuren. 1901.	1 pièce
1732.	Propriété de S.M. le Roi des Belges. Projet de villa. [ca. 1900].	5 pièces
1733.	Croquis d'un bâtiment non identifié. [ca. 1900].	1 pièce
1734.	Plan d'un steamer britannique. S.A. Johnson Patent, Londres. [seconde moitié XIX ^e siècle].	1 pièce
1735.	Plan du Steam Yacht « Sultana ». Scott et Co., Greenock. [seconde moitié XIX ^e siècle]. Avec descriptif d'un Steam Yacht.	2 pièces
1736.	Plan du T.S.S. Yacht n° 131, J. Beavor-Webb. [fin XIX ^e siècle].	1 pièce

III. PHOTOGRAPHIES, DESSINS, SOUVENIRS ET IMPRIMÉS

A. PHOTOGRAPHIES

1737.	Albert, prince puis roi des Belges, et ses sœurs, les princesses Henriette et Joséphine. Photographe Fabronius. Bruxelles. [ca. 1892].	1 pièce
---	Belgique, Maison royale. Voir n° 1737, 1739, 1748-1753, 1755-1766, 1769-1772, 1774-1781.	
1738.	Bouchout. Château royal de Bouchout. Album de 25 photographies du domaine et de ses environs. Anonyme. [fin XIX ^e siècle].	1 pièce
1739.	Charlotte, princesse de Belgique, archiduchesse d'Autriche, future impératrice du Mexique. Photographe Bingham. Paris. [ca. 1864]. Dedicacée au général de Potier.	1 pièce

1740. Delacroix, Blanche-Caroline, dite la baronne de Vaughan, avec ses deux fils Lucien et Philippe à bord d'une charrette, dans le parc de Laeken. Photographe Alexandre. Bruxelles.
[ca. 1909]. 1 pièce
1741. Edwards, Madame. Photographe inconnu.
1865. 1 pièce
1742. Ernest II, duc de Saxe-Cobourg et Gotha. Photographe Uhlenhuth. Cobourg.
1893. 1 pièce
Portrait signé.
1743. Ferdinand, prince de Saxe-Cobourg, roi des Bulgares. Photographe bulgare. Sofia.
1915. 1 pièce
Portrait signé.
1744. Fischer. Photographe Southwell. Londres.
[ca. 1860]. 1 pièce
1745. Goffinet, Auguste, en uniforme militaire. Photographe Fabronius. Bruxelles.
[ca. 1890]. 1 pièce
1746. Goffinet, Auguste (ou Constant ?), en tenue civile. Photographe inconnu.
[ca. 1900]. 5 pièces
Différents portraits.
1747. Goffinet, Constant, en tenue militaire. Photographe Alexandre. Bruxelles.
[ca. 1910]. 2 pièces
Deux poses différentes.
- Grande-Bretagne, Maison royale.
Voir n° 1773.
1748. Léopold II, roi des Belges, alors duc de Brabant, photographié en voyage.
Photographe de Hebert. Madrid.
1863. 3 pièces
1749. Léopold II, roi des Belges, et son épouse, Marie-Henriette, alors ducs de Brabant.
Photographe Deron. Bruxelles. Deux poses différentes, avec chevaux.
[ca. 1860]. 2 pièces
1750. Léopold II, roi des Belges. Photographe Géruzet. Bruxelles.
1867. 8 pièces
Deux poses différentes. Avec enveloppe annotée par le Roi : « Ma photographie portrait carte en bourgeois ».
1751. Léopold II, roi des Belges, en tenue civile dans le parc de Ciergnon. Probablement photographié par la reine Marie-Henriette.
[ca. 1890]. 1 pièce
1752. Léopold II, roi des Belges, en tenue civile dans un jardin. Photographe inconnu.
[ca. 1900]. 1 pièce
1753. Léopold II, roi des Belges, et le Shah de Perse. Photographe inconnu. Ostende.
(Carte postale).
[1900]. 1 pièce

1754. Loyaerts, Sidonie, Comtesse Léopold d'Arschot-Schoonhoven. Photographe inconnu.
[ca. 1860]. 1 pièce
1755. Marie-Henriette, reine des Belges, alors duchesse de Brabant. Photographe Dechamps et Cie. Bruxelles.
[ca. 1860]. 1 pièce
1756. Marie-Henriette, reine des Belges. Photographe Ghémar. Bruxelles.
[ca. 1860-1866]. 5 pièces
Cinq poses différentes.
1757. Marie-Henriette, reine des Belges, avec une dame de compagnie, dans une calèche. Photographe inconnu.
[ca. 1870]. 1 pièce
1758. Marie-Henriette, reine des Belges, à cheval. Photographe Géruzet. Bruxelles.
[ca. 1886]. 1 pièce
1759. Marie-Henriette, reine des Belges. Photographe Géruzet. Bruxelles.
[ca. 1886]. 1 pièce
1760. Marie-Henriette, reine des Belges, à cheval. Photographe Alexandre. Bruxelles.
[ca. 1890]. 10 pièces
Différentes poses.
1761. Marie-Henriette, reine des Belges, à cheval. Photographe Alexandre. Bruxelles.
1890. 1 pièce
Avec passe-partout et dédicace de la reine : « Avec tous les meilleurs vœux pour 1890 ».
1762. Marie-Henriette, reine des Belges, à cheval. Photographe Alexandre. Bruxelles.
[ca. 1895]. 3 pièces
Différentes poses, dont une avec la princesse Clémentine.
1763. Marie-Henriette, reine des Belges. Photographe Colette. Spa.
[ca. 1900]. 4 pièces
Trois poses différentes.
1764. Marie-Henriette, reine des Belges, alors duchesse de Brabant, avec sa fille, la princesse Louise. Photographe Deron. Bruxelles.
[ca. 1862]. 1 pièce
1765. Marie-Henriette, reine des Belges, alors duchesse de Brabant, avec ses enfants Louise et Léopold, et son frère l'archiduc Étienne. Photographe Ghémar. Bruxelles.
[ca. 1862]. 2 pièces
Deux poses différentes.
1766. Marie-Henriette, reine des Belges, et le duc de Brabant. Photographe inconnu.
[ca. 1865]. 1 pièce
1767. Prusse, Charlotte de, princesse, future duchesse de Saxe-Meiningen, enfant. Photographe Haase et Comp. Berlin.
[ca. 1860]. 2 pièces
Deux poses différentes.

1768. Saxe-Cobourg, Auguste de, prince. Photographe Angerer. Vienne.
[ca. 1870]. 1 pièce
1769. Saxe-Cobourg, Clémentine de, princesse de Belgique, enfant. Photographe
Géruzet. Bruxelles.
[ca. 1874]. 1 pièce
1770. Saxe-Cobourg, Clémentine de, princesse de Belgique. Photographe Russel and
Sons. Londres.
[ca. 1896]. 1 pièce
1771. Saxe-Cobourg, Henriette de, princesse de Belgique, et son fiancé Emmanuel, duc
de Vendôme. Photographe Günther. Bruxelles.
1896. 1 pièce
1772. Saxe-Cobourg, Henriette de, princesse de Belgique. Vue prise lors de la
cérémonie religieuse du mariage de la princesse et d'Emmanuel, duc de
Vendôme. Photographe Alexandre. Bruxelles.
1896. 1 pièce
1773. Saxe-Cobourg, Léopold de, prince de Grande-Bretagne, duc d'Albany.
Photographe Ghémar. Bruxelles.
[ca. 1863]. 1 pièce
1774. Saxe-Cobourg, Léopold de, comte de Hainaut, futur duc de Brabant. Photographe
Deron. Bruxelles.
[ca. 1862]. 3 pièces
Trois poses différentes.
1775. Saxe-Cobourg, Léopold de, comte de Hainaut, futur duc de Brabant. Photographe
Ghémar. Bruxelles.
[ca. 1863]. 3 pièces
Trois poses différentes.
1776. Saxe-Cobourg, Louise de, princesse de Belgique. Photographe Mayer, Pierson et
Mulnier. Bruxelles.
[ca. 1859]. 1 pièce
1777. Saxe-Cobourg, Louise de, princesse de Belgique. Photographe Deron. Bruxelles.
[ca. 1860]. 1 pièce
1778. Saxe-Cobourg, Louise de, princesse de Belgique. Photographe Ghémar.
Bruxelles.
[ca. 1861]. 1 pièce
1779. Saxe-Cobourg, Louise de, princesse de Belgique, et son frère Léopold, comte de
Hainaut. Photographes Deron et Ghémar. Bruxelles.
[ca. 1862-1863]. 2 pièces
1780. Saxe-Cobourg, Louise de, princesse de Belgique, avec son frère Léopold, duc de
Brabant, et sa sœur, la princesse Stéphanie, en deuil du roi Léopold I^{er}.
Photographe Ghémar. Bruxelles.
[ca. 1866]. 2 pièces
Deux poses différentes.

1781. Saxe-Cobourg, Louise de, princesse de Belgique, avec son frère Léopold, comte de Hainaut, et son oncle, l'archiduc Étienne. Photographe Ghémar. Bruxelles.
[ca. 1862]. 3 pièces
Trois poses différentes.
1782. Instantanés pris lors d'une manifestation patriotique. Photographe inconnu.
[ca. 1890]. 3 pièces
1783. Spa. Résidence royale. Photographe inconnu.
[ca. 1895]. 1 pièce
1784. Petits chiens. Photographe Narcisse. Bruxelles.
[ca. 1900]. 1 pièce

B. DESSINS

1785. « Una Senora ». Dessin offert par la Princesse royale d'Angleterre à Léopold, duc de Brabant (dessin).
1856. 1 pièce
1786. Fortifications (dessin). Anonyme.
[seconde moitié XIX^e siècle]. 1 pièce
1787. Aquarelles de fleurs, réalisées par la reine Marie-Henriette.
[seconde moitié XIX^e siècle]. 5 pièces
1788. Petit chien buvant dans un pot (gouache). Anonyme.
[seconde moitié XIX^e siècle]. 1 pièce
1789. Paysage non identifié. Anonyme.
[seconde moitié XIX^e siècle]. 1 pièce
1790. Projet de décoration d'une salle de banquet. D'après Joseph Van Severdonck.
[seconde moitié XIX^e siècle]. 1 pièce
1791. Défilé militaire (dessin). Anonyme.
[seconde moitié XIX^e siècle]. 1 pièce
1792. Ordre de la Toison d'Or, bijoux (aquarelle). Anonyme.
[seconde moitié XIX^e siècle]. 2 pièces
Deux croquis des Toisons d'Or du duc de Brabant et du duc de Saxe-Cobourg.
1793. Léopold II sur le dos d'un éléphant. Caricature (dessin à l'encre de Chine).
Anonyme.
[ca. 1900]. 1 pièce
1794. Léopold II, d'après Géo. Caricature. Dessin à l'encre de Chine.
[ca. 1900]. 1 pièce
Grand format. Dans un encadrement contemporain.
1795. Portrait d'un personnage non identifié. Caricature (dessin). Anonyme.
[seconde moitié XIX^e siècle]. 1 pièce
1796. Tête d'ange (dessin à l'encre de Chine). Anonyme.
[seconde moitié XIX^e siècle]. 1 pièce

C. SOUVENIRS**1. SOUVENIRS DE COMMUNIONS**

1797. Souvenir de communion solennelle du prince Charles-Philippe d'Orléans, duc de Nemours.
1914. 1 pièce
1798. Souvenir de la première communion du prince Baudouin de Belgique.
1938. 3 pièces

2. SOUVENIRS MORTUAIRES

1799. Souvenirs mortuaires de Louise d'Orléans, reine des Belges.
1850. 5 pièces
1800. Souvenir mortuaire du prince Léopold, duc de Brabant.
1869. 1 pièce
1801. Souvenirs mortuaires du prince Baudouin, fils des comtes de Flandre.
1891. 2 pièces
1802. Souvenir mortuaire de Marie-Henriette d'Autriche, reine des Belges.
1902. 1 pièce
1803. Souvenir mortuaire de Ferdinand d'Orléans, duc d'Alençon.
1910. 1 pièce
1804. Souvenir mortuaire de Marie de Hohenzollern-Sigmaringen, comtesse de Flandre.
1912. 1 pièce
1805. Souvenir mortuaire d'Albert, roi des Belges.
1934. 1 pièce

3. MENUS

Divers menus de dîners, notamment au château de Bouchout, et du déjeuner organisé lors des noces de la princesse Joséphine et du prince Charles-Antoine de Hohenzollern-Sigmaringen.

1806. 1894, 1902, 1909, 1919 et s.d. 6 pièces

4. DIVERS

1807. Papier à lettre, avec monogramme du roi Léopold II ou de divers départements.
[seconde moitié XIX^e siècle]. 1 liasse
Contient notamment du papier du Secrétariat des Commandements du Roi.
1808. Cachet en cire noire portant les armoiries d'alliance de Léopold II et de Marie-Henriette.
[avant 1881]. 1 pièce
1809. Cachet armorié en cire rouge du département des Affaires étrangères de l'État indépendant du Congo.
[ca. 1900]. 1 pièce

1810. Rubans de soie et papiers annotés par les barons Goffinet pour leurs archives.
[ca. 1900]. 2 pièces
Comprend notamment une enveloppe portant l'inscription « Constant – Spa – 1899 » et un papier sur lequel on peut lire « Liste civile – Souvenirs – Renseignements ».

D. IMPRIMÉS

1811. « Chambre des Représentants, Séance du 9 juillet 1890 – Approbation d'une convention avec l'État indépendant du Congo ».
1890. 1 pièce
s.l., 1890, 11 p.
1812. « Congrès International Antiesclavagiste, Projet de réglementation du Congrès ».
1889. 1 pièce
Bruxelles, 1889, 5 p.
1813. « Cousot (curé de Ciergnon), La vérité sur l'affaire de Ciergnon ».
[fin XIX^e siècle]. 1 pièce
Dinant, s.d., 4 p.
1814. « État indépendant du Congo, Bulletin Officiel, n°5 ».
1905. 1 pièce
Extrait (pp. 91-104).
1815. « Frédéric, G., Une lettre inédite du Prince Léopold de Saxe-Cobourg à la duchesse Marie-Amélie d'Orléans ».
1886. 1 pièce
Bruxelles, 1886, 12 p.
1816. « Allocution prononcée par S.E. le Cardinal Goossens, archevêque de Malines, à l'occasion du mariage de S.A.R. Monseigneur le duc de Vendôme avec S.A.R. Madame la princesse Henriette de Belgique, duchesse de Saxe ».
1896. 1 pièce
12 février 1896, 6 p.
1817. « Gutierrez de Estrada, M., Discours prononcé au château de Miramar, le 3 octobre 1863 ».
1863. 1 pièce
Paris, 1863, 31 p. José María Gutiérrez de Estrada (1800-1867), homme politique mexicain, membre de la délégation qui invita Maximilien de Habsbourg à occuper le trône de l'Empire mexicain.
1818. « Lambert, G., La question des eaux à Bruxelles. Solution facile et peu coûteuse ».
1893. 1 pièce
Bruxelles, 1893, 19 p.
1819. « Le Patriote Congolais », numéros du 5 et du 12 mai 1895.
1895. 2 pièces
Quotidien édité à Bruxelles
1820. « Société Antiesclavagiste de la Belgique, Statuts ».
[ca. 1888]. 1 pièce

1821. « Straten Ponthoz, T. van der (comte), Règlement pour les différents services de la Maison du Roi ».
1882. 1 pièce
Bruxelles, 1882, 50 p.
1822. « Wolf, L. (Dr.), Die Erforschung des Sankuru ».
1882. 1 pièce
Gotha, 1882, 11p. (avec carte).
1823. « Buckingham Palace. Dinner List – Friday, January 22nd, 1858 ».
1858. 1 pièce
Londres, 1858.
1824. « Ceremonial on the Morning of Monday, December 23rd, 1861, the Remains of Field-Marshal His Late Royal Highness the Prince Consort ».
1861. 1 pièce
Londres, 1861, 10 p.
1825. « Memorandum on the Treaties of San Stephano and Berlin ».
1880. 2 pièces
Londres, 1880, 9 p
1826. « Hôtel Continental, Paris ».
[ca. 1900]. 1 pièce
Brochure publicitaire.
1827. Diverses coupures de presse.
[début XX^e siècle]. 3 pièces
Concerne notamment le Congo.

INDEX DES NOMS DE PERSONNES

Il n'a pas été jugé utile d'inclure les cinq vedettes renvoyant aux producteurs de ce fonds (Adrien, Auguste, Constant et Robert GOFFINET) et au personnage principal de cet inventaire (le duc de Brabant, devenu LÉOPOLD II, roi des Belges et souverain de l'État indépendant du Congo).

A

ADÉLAÏDE, reine de Grande-Bretagne, princesse de Saxe-Meiningen, 717.
ADOLPHE, duc de Nassau, futur grand-duc de Luxembourg, 890.
ALBERT, prince de Saxe-Cobourg et Gotha, prince-consort de Grande-Bretagne, 718, 814, 892, 1824.
ALBERT I^{er}, roi des Belges, 286, 287, 503, 655, 702, 706-708, 711-713, 891, 1276, 1341, 1355, 1737, 1805.
ALEXANDRE II, tsar de Russie, 893.
ALEXANDRE III, tsar de Russie, 894.
ALEXANDRE, photographe bruxellois, 1740, 1747, 1760-1762, 1772.
ALEXANDRINE, duchesse de Saxe-Cobourg et Gotha, princesse de Bade, 895.
ALFRED, duc d'Édimbourg, duc de Saxe-Cobourg et Gotha, 896.
ALHAMA, marquis, 1631.
ALICE, grande-duchesse de Hesse, princesse de Grande-Bretagne, 897.
ALLARD, Josse, baron, homme d'affaires et banquier, 401.
ALPHONSE XII, roi d'Espagne, 898.
ALVENSLEBEN, von, comte, diplomate, 899, 1356, 1474.
ANDRIES, trésorier de la Liste civile, 402.
ANETHAN, Albert d', baron, diplomate, 900. - Auguste d', baron, diplomate, 901. - Jules Joseph d', baron, homme politique catholique, ministre, chef du Cabinet, 133, 902, 1612.
ANGERER, Ludwig, photographe viennois, 1768.

ARENBERG, Engelbert Auguste d', duc, 903.
ARGYLL, John Campbell d', marquis de Lorne, duc, 904.
ARNOLD, Nicolas, directeur du service de Contrôle (État indépendant du Congo), 403.
ASTRID, princesse de Suède, duchesse de Brabant, future reine des Belges, 662, 690, 1343.
AUGUSTA, reine de Prusse, impératrice d'Allemagne, princesse de Saxe-Weimar, 905.
AUTRICHE, Albert d', archiduc, duc de Teschen, 906. - Charles-Louis d', archiduc, 907, 1277. - Élisabeth d', archiduchesse, duchesse de Modène, puis de Teschen, 306, 908. - Jean d', archiduc, 909. - Joseph d', archiduc, palatin de Hongrie, 910. - Margarethe d', archiduchesse, princesse de Tour et Taxis, 1278. - Rodolphe d', archiduc, 911, 1339. - Stéphane d', archiduc, palatin de Hongrie (dit aussi Étienne), 912, 1765, 1781.
AVAERT, lieutenant, 1673..
AYALA, Marie, 165.

B

BABELON, Henri, coiffeur, 166.
BADE, Élisabeth de, margravine, 1279.
BAERTS, Arthur Henri, directeur général au ministère des Colonies, 167, 913, 1483, 1613.
BAEYENS, Ferdinand-Livin, baron, gouverneur de la Société générale de Belgique, 298, 1614.

- BAILLET, Léon-Charles de, diplomate, gouverneur de la province de Namur, 914.
- BAKER, Samuel White, sir, explorateur britannique, 915.
- BANNING, Émile Théodore, haut fonctionnaire, 916, 1674.
- BARA, Jules, homme politique libéral, député, sénateur, ministre, 917.
- BARBLE, James Outram, baron, général britannique, 918.
- BARÉ DE COMOEGNE, Louis de, vicomte, conseiller provincial, député, 12.
- BARGASH BIN SAÏD, sultan de Zanzibar, 919.
- BARTHOLEYNS DE FOSSALAERT, Pierre, diplomate belge, 1615, 1672.
- BARY, Albert de, 1359, 1456, 1484.
- BAUDOUIN, roi des Belges, 1798.
- BAVIÈRE, Sophie de, princesse, archiduchesse d'Autriche, 719, 920.
- BAYARD, 404.
- BAYET, Ernest, secrétaire du Cabinet du Roi, 168, 1485.
- BEAUFORT, Élisabeth Rose de Bezy de, comtesse, 1304.
- BEAULIEU, de, baron, diplomate, 921, 1616.
- BEAUMONT-ROCHEMARE, C. de, épouse de Thomas Murphy, ministre de l'empereur Maximilien, 1305.
- BECKENDORF, Dorothea von, princesse de Lieven, 720.
- BECKER, Jérôme, officier, explorateur au service de l'Association internationale africaine, 1447.
- BECO, Émile de, baron, homme politique catholique, gouverneur de la province de Brabant, 1486.
- BEERNAERT, Auguste, homme politique catholique, ministre, chef du Cabinet, 169, 922, 1360, 1474, 1617.
- BELMONT, Pierre-Marie, évêque de Clermont, 924.
- BÉNARÈS, Ishavi Prasad Nayaran Singh, Maharaja de, 925.
- BERGEYCK, Charles de Brouhoven de, comte, homme politique, 647, 926.
- BERGHMAN, notaire, 405.
- BERNIER, Fernand, homme politique libéral bruxellois, 170.
- BESME, Victor, architecte et urbaniste, 1630, 1708.
- BÉTHUNE, L. de, 1487.
- BETZOLD, Guillaume, banquier néerlandais, 13.
- BEYENS, Eugène Henri, baron, diplomate, 93, 927, 1618, 1646, 1673. - Napoléon-Eugène, baron, diplomate, ministre de la Maison du Roi, 171, 406, 927, 1619, 1635.
- BIKOSO, chef de village du district de l'Équateur, 1465.
- BINGHAM, Robert Jefferson, photographe britannique, 1739.
- BINJÉ, officier, attaché à la Maison militaire du Roi, 172, 407, 1488, 1620, 1691.
- BISMARCK, Otto von, prince, chancelier allemand, 928, 1608.
- BLANC, Henri, militaire français, 1621.
- BLANCO, Antonio Guzman, président du Venezuela, 1596.
- BLASIO, José Luis, secrétaire particulier de l'empereur Maximilien, 1306.
- BLEICHRÖDER, Gerson de, banquier allemand, 929, 1457.
- BLONDEEL VAN CUELEBROECK, Édouard, diplomate, 930.
- BOECKHOUDT, E. van, 931.
- BONAPARTE, Mathilde, princesse, comtesse Demidoff, 932. - Napoléon-Jérôme, prince, ministre français, 794, 933, 1608.
- BONIN-LONGARE, comte, envoyé extraordinaire d'Italie à Bruxelles, 1489.
- BONNEVIE, Victor, avocat, 391.
- BORCHGRAVE, Émile de, diplomate, historien, 934, 1631.
- BORCHGRAVE D'ALTENA, Paul de, comte, diplomate, secrétaire puis chef du Cabinet du Roi, 14, 173, 408, 1490.
- BOURBON-SICILES, Maria-Annunziata de, princesse, archiduchesse d'Autriche, 1307.
- BOURQUENEY, François Adolphe de, comte, diplomate français, 935.

BOUVARD, Joseph-Antoine, architecte français, 409.
 BRAGANCE, Françoise de, princesse de Brésil, princesse de Joinville, 1280.
 BRASSINE, Jacques Joseph, général, ministre, 936, 1281.
 BRAUN, Alexandre, avocat, sénateur, 310, 636, 640, 644.
 BRAUWERE, Louis de, 937.
 BRIALMONT, Henri Alexis, général, 938, 1399, 1578.
 BRICOUX, A.O.G., lieutenant-général, écuyer d'honneur du Roi, 939.
 BRIEY, Renaud de, comte, intendant de la Liste civile, 410.
 BRIGHTWELL, W.H., 1282.
 BRIGNOLE SALE, Luisa, épouse Melzi d'Eril, 1308.
 BRIMLEY, Augustin G., lord, maire de Cambridge, 940.
 BROOKE, James, raja du Sarawak, 15, 942.
 BROUCKÈRE, Charles Marie de, ministre, bourgmestre de Bruxelles, 943. - Henri de, magistrat, professeur, chef de Cabinet, 1150.
 BROWNE DE TIÈGE, Alexandre, homme politique, banquier et homme d'affaires, 174, 411.
 BRUNNER, J. (& Cie), banquier bruxellois, 1624.
 BRUNNOW, Ernst Philipp de, baron puis comte, diplomate balte au service de la Russie, 796.
 BRUNSWICK, Charlotte de, princesse de Galles, 745.
 BRUYN, Léon de, homme politique catholique, député, sénateur, ministre, 944, 1400.
 BUISSERET, Auguste, professeur, administrateur de la Donation royale, 175, 412, 701.
 BULKENS, Jean François, médecin psychiatre, 1283.
 BULS, Charles, homme politique libéral, député, bourgmestre de Bruxelles, 945.
 BULWER-LYTTON, Henry, baron, diplomate et écrivain, 946.

BURDELL-COUTTS, Angela, 947.
 BURGERS, Thomas François, président de la République d'Afrique du Sud, 948.
 BURLET, Jules Philippe de, homme politique catholique, avocat, sénateur, ministre, chef du Cabinet, 949.
 BURNELL, Auguste, lieutenant-général, aide de camp du Roi, commandant du palais du comte de Flandre, 176.
 BYRNE, 858.

C

CAILLAUX, Joseph, ministre français des Finances, 1622.
 CANNING, George, ministre, Premier ministre britannique, 721.
 CAPELLE, M., président de la Fondation de Niederfüllbach, 390.
 CAPPELMANN, Victor, 951.
 CAROL I^{er}, prince de Hohenzollern-Sigmaringen, prince souverain puis roi de Roumanie, 952.
 CARRETTE, Jules, architecte, 953.
 CARTIER DE MARCHIENNE, Émile-Ernest de, diplomate, 714, 954.
 CARTON DE WIART, Edmond, comte, secrétaire du Roi, futur grand maréchal de la Cour, 177, 278, 602, 955, 1491, 1558.
 CASIMIR-PERIER, Jean, président de la République française, 956, 1401.
 CASTLEREAGH, Robert Stewart, vicomte, diplomate, ministre britannique, 722.
 CATOIR, Hector, capitaine, officier d'ordonnance du duc de Brabant, 957, 1623.
 CAZALIS, médecin, 178.
 CEULEMANS, Émile, homme d'affaires et diplomate, 1503.
 CHAMBERLAIN, Joseph, homme politique britannique, secrétaire aux Colonies, 801.
 CHAPELIÉ, Paul, lieutenant-général, aide de camp du Roi, 179, 1256.
 CHARLES III, prince de Monaco, 958.
 CHARLES XV, roi de Suède, 959.

CHARLOTTE, impératrice du Mexique, archiduchesse d'Autriche, princesse de Belgique, 135, 153, 285, 331-372, 586, 592, 960, 1284, 1304, 1329, 1330, 1337, 1354, 1739.
 CHASTEL, de, militaire, 656.
 CHASTEL-ANDELOT, Raymond de, comte, attaché à la Maison militaire du Roi, 413, 1492, 1624.
 CHAUCHET, colonel, commandant de la place de Namur, 16.
 CHAZAL, Pierre-Emmanuel-Félix, baron, lieutenant-général, ministre, chef de la Maison militaire du Roi, 961.
 CHIMAY, Joseph de Riquet, prince de Caraman et de, industriel, diplomate, député, 797, 962. - M[arie] Joseph Guy de Riquet, prince de Caraman et de, puis de Caraman-Chimay, homme politique, diplomate, ministre, gouverneur du Hainaut, 963, 1402, 1451, 1625.
 CHODRON DE COURCEL, voir COURCEL.
 CLARENDON, George, lord, homme politique britannique, 964.
 CLINCHAMP, Berthe de, dame d'honneur de la duchesse d'Aumale, 180.
 CLOSSET, Aloys de, économiste et linguiste, 965. - Léon de, professeur à l'Université de Liège, 966.
 COCHELET, Louise, épouse de Denis-Charles Parquin, lectrice de la reine Hortense, 723.
 COLETTE, photographe spadois, 1763.
 COLIGNON, Achille, bourgmestre de Schaerbeek, 967.
 CONROY, John, baronnet, 746.
 CONWAY, Édouard de, vicomte, secrétaire du Roi, intendant de la Liste civile, 17, 724, 969, 1627.
 COOREMAN, curé doyen de Laeken, 415.
 COQUILHAT, Camille, administrateur général au Congo, 970.
 CORBISIER, M, 18.
 CORNET DE WAYS-RUART, Louis, comte, attaché à la Maison militaire du Roi, 416, 1493.

COURCEL, Alphonse Chodron de, baron, diplomate français, 417.
 COUSEBANDT D'ALKEMADE, Alexandre, lieutenant-général, ministre, aide de camp du Roi, 971.
 COUTTS, banque d'affaires britannique, 132.
 COUVREUR, Auguste, homme politique libéral, député, 19.
 COWLEY, Henry, lord, homme politique britannique, 972.
 CRAGER, G.C., major britannique, 1494.
 CRIPPA, Erminia, épouse Manna Roncadelli, comtesse Galkazzo, 1309.
 CROMBEZ, Henri L. Benjamin, sénateur, bourgmestre de Taintignies, 973.
 CROÏ, Emmanuel de, prince, 974.
 CUMONT, A., capitaine, officier d'ordonnance, attaché à la Maison militaire du Roi, 418, 975, 1495.
 CUNCHY, Marcel Ferdinand de, général, 817.
 CUVELIER, Adolphe de, baron, secrétaire d'État aux Affaires extérieures de l'État indépendant du Congo, 181, 881, 1482, 1501, 1558, 1632, 1700.
 CZIRAKI DE CZIRAK, Béla, comte, grand maréchal de la cour d'Autriche, 976.

D

DAELMAN, Félix-Alexis, lieutenant-général, 419.
 DANEMARK, Ingeborg de, princesse de Suède, 1366.
 DARDENNE, garde général du Domaine d'Ardenne, 420.
 DARNLEY, John Stuart Bligh, comte de, 977.
 DAUMET M., 1367. - Pierre, architecte français, 182.
 DAVIGNON, Julien, homme politique catholique, député, sénateur, ministre, 1368, 1628.
 DECHAMPS, Pierre Édouard, photographe bruxellois, 1755. - Victor-Auguste, cardinal, archevêque de Malines, 978, 985, 1629.

- DE COCK, Marie-Thérèse, épouse Adrien Goffinet, 8.
- DE DECKER, Pierre, homme politique catholique, écrivain, ministre, chef du Cabinet, 979.
- DE HAAN, M., 20.
- DEHESSSELLE, Nicolas Joseph, évêque de Namur, 980.
- DELACROIX, Blanche-Caroline, dite la baronne de Vaughan, 1740.
- DELBEKE, Auguste, baron, homme politique catholique, écrivain, député, ministre, 981.
- DELCOUR, Charles, homme politique catholique et ministre belge, 1630.
- DELEBECQUE, Louis-Joseph, évêque de Gand, 982.
- DELECOURT-WINCQZ, Jules, ingénieur, 183.
- DE MOT, Émile André, homme politique libéral, avocat, député, sénateur, bourgmestre de Bruxelles, 983.
- DENTERGHEM, Octave de Kerchove de, 184.
- DERBY, Edward, lord, homme politique britannique, 984.
- DERON, François, photographe bruxellois, 1749, 1764, 1774, 1777.
- DESCAMPS, Édouard, homme politique catholique, avocat, ministre, 1496.
- DESJARDIN, Achille-Arthur, juriste et magistrat français, 986.
- DE SMETH, Joseph, médecin au service de l'impératrice Charlotte, 21, 346-371.
- DESSOM, Barthélemy, religieux, procureur général des prêtres du Sacré Cœur de Jésus à Rome, 1497.
- DEVAUX, Jules E., diplomate, chef du Cabinet du Roi, 22, 108, 109, 135, 987, 1285, 1438, 1631. - Paul, homme politique libéral, avocat, député, ministre, 988.
- DEVELLE, Jules, ministre français des Affaires étrangères, 989, 1632.
- DE VOLDER, Joseph, homme politique catholique, avocat, député, sénateur, ministre, 990.
- DEVONSHIRE, Spencer Cavendish, duc de, 805.
- DISRAELI, Benjamin, comte de Beaconsfield, ministre, Premier ministre britannique, 991.
- DOES DE WILLEBOIS, Joseph van der, ministre des Pays-Bas, 992.
- DOHLEN, curé de Freux, 185.
- DONNY, Albert, baron, lieutenant-général, aide de camp du Roi, attaché à la Maison militaire du Roi, 186, 423, 993.
- DÖRY DE JOBAHAZA, Nicolas, baron, aide de camp du prince Philippe de Saxe-Cobourg, 149, 187.
- DOYEN, Gaston, attaché au service de la maison d'Orléans, 424.
- DRANCOURT, Omérine, gouvernante de la princesse Clémentine, 645.
- DRICOT Ch., curé de Villers-sur-Lesse, 188.
- DROOGMANS, Hubert, secrétaire général des Finances de l'État indépendant du Congo, 189, 402, 425, 994, 1498, 1558, 1559, 1633, 1700.
- DROUET, 995.
- DROUYN DE LHUYS, Édouard, diplomate, ministre français, 996.
- DRUGMAN, Edmond, personnalité belge du sport équestre, 426.
- DRUMMOND, Edmund, lieutenant-général des provinces du Nord-Ouest des Indes britanniques, 997.
- DUBOST, E., notaire, 190, 998.
- DUDEN, Wilhelm, homme d'affaires allemand, 999.
- DUFFERIN ET AVA, Frederick Temple-Blackwood, marquis de, gouverneur du Canada, puis vice-roi des Indes, 1000.
- DUFOUR, E., 191.
- DUFOUR (Maison), bijouterie-joaillerie française, 427.
- DUJARDIN, Aldephonse, baron, diplomate, 23, 1001.
- DUMONT, Jean, avocat, 310.
- DUPONT, Édouard, géologue, directeur du musée royal d'histoire naturelle, 1449.
- DUPUY, Gertrude, épouse Henry Sanford, diplomate américain, 1002.
- DU ROUSSAUX, Isidore-Joseph, évêque de Tournai, 1003.

E

ÉDOUARD VII, prince de Galles puis roi de Grande-Bretagne et d'Irlande, 805, 1004.
 EDWARDS, Madame, 1741.
 EETVELDE, Edmond van, baron, administrateur général, secrétaire d'État de l'État indépendant du Congo, 191, 882, 1005, 1499, 1554, 1613.
 ELHAUNGNE, Léon d', géomètre et ingénieur civil belge, 1006.
 ÉLISABETH, reine des Belges, duchesse en Bavière, 287, 657, 675, 694, 712, 713.
 ELST, Léon van der, baron, chef de cabinet du ministre des Affaires étrangères, 192.
 EL TORRÈS, Mohammed ben El Arbi, diplomate marocain, 1007.
 EMIN PACHA, Eduard Schnitzer dit, médecin, explorateur, gouverneur de la province Équatoriale, 863, 1448.
 EMPAIN, Édouard Louis Joseph, baron, industriel, 277, 1008, 1018, 1396, 1591. - Émile, homme d'affaires, 1634. - François, baron, financier et homme politique, 1591.
 ERNEST I^{er}, duc de Saxe-Altenbourg, 1009.
 ERNEST III, duc de Saxe-Cobourg-Saalfeld, futur Ernest I^{er} de Saxe-Cobourg et Gotha, 725, 1010.
 ERNEST II, duc de Saxe-Cobourg et Gotha, 1011, 1742.
 ERNEST-LOUIS, grand-duc de Hesse, 1012.
 ERREMBault DE DUDZEELE, Gaston, comte, diplomate, 1013.
 ESCAILLE, M. de l', 24.
 ESPAGNE, Louise-Ferdinande d', infante, duchesse de Montpensier, 1014.
 ESTERHAZY DE GALANTHA, Paul-Antoine, prince, diplomate hongrois, 1015.

F

FABRONIUS, photographe, 1737, 1745.
 FAIN, Fernand, adjoint d'état-major, 658.

FAVÉ, Idelphonse, militaire et écrivain français, 1017.
 FAVEREAU, Paul de, baron, homme politique catholique, député, sénateur, ministre, président du Sénat, 1018, 1369, 1474, 1500, 1597, 1599, 1635.
 FEISTMANTEL, Charles von, président de la chambre des avocats de la Basse-Autriche, 626.
 FELDMANN, Armand, juriste français, 1019.
 FENTON, Neyles (Metropolitan Railway, Londres), 1020, 1404.
 FERDINAND I^{er}, prince de Saxe-Cobourg, prince puis tsar des Bulgares, 1743.
 FERRY, Jules, avocat et homme politique français, ministre, président du Conseil, 1673.
 FIEDLER, Bernhard, artiste-peintre allemand, 857.
 FIERLANT DORMER, Maurice de, baron, 428.
 FIFE, Alexander Duff, duc de, 1021.
 FIRMIN, M., 25.
 FISCHER, 1744.
 FIVÉ, Gaspard Édouard, général, inspecteur d'État du Congo, 1022, 1501.
 FLANNEAU, Octave, architecte, 429.
 FLEMMING, Carl, éditeur et libraire polonais, 1677.
 FOLOGNE, E., direction des bâtisses de la Maison du Roi, 26.
 FORREST, 1636.
 FOX, Francis William, homme politique et anti-esclavagiste britannique, 1370.
 FRANÇOIS, Fl., abbé de Forest, 211.
 FRANÇOIS-JOSEPH I^{er}, empereur d'Autriche, roi de Hongrie, 726, 1024, 1354.
 FRANCOITTE, Gustave, homme politique belge, avocat, député, ministre, 1025. - Oscar, architecte, 1689.
 FRANCOUI, Émile, officier dans l'armée belge, explorateur, diplomate, ministre, 1026.
 FRÉDÉRIC III, roi de Prusse, empereur d'Allemagne, 1027.
 FRÉDÉRIC I^{er}, grand-duc de Bade, 1028.

FRÉDÉRIC-GUILLAUME III, roi de Prusse, 1353.
 FRÈRE, Arthur, ingénieur, 1695.
 FRÈRE-ORBAN, Walthère, homme politique libéral, ministre, chef du Cabinet, 27, 1029.
 FROISSARD, N. de, comtesse, 193.

G

GARDNER et COX, armateurs, 431.
 GARRARD, R.S., joaillier britannique, 1615.
 GATELL, Joachim, écrivain espagnol, 1592.
 GEERTS, officier, inspecteur principal, 1030.
 GÉO (Georges Dupuis dit), caricaturiste et dessinateur français, 1794.
 GEORGE IV, roi de Grande-Bretagne et d'Irlande, 727, 790.
 GERNAERT M., employé à l'administration de la Liste civile, Service des Travaux, 194, 432.
 GÉRUZET, Jules, photographe bruxellois, 1750, 1758, 1759, 1769.
 GÉRY, Louis-Charles, préfet du Second Empire en Corse, 1031.
 GESTER, Paul, notaire, 629.
 GEVAERT, François-Auguste, directeur du Conservatoire de Bruxelles, 433.
 GHÉMAR, Louis, photographe bruxellois, 1756, 1773, 1775, 1778-1781.
 GIRAULT, Charles, architecte français, 1576.
 GOBLET D'ALVIELLA, Albert, comte, militaire, ministre et diplomate, 177.
 GODEFROID, Victor (Service du prince Albert), 1502.
 GOETHALS, Auguste, baron, lieutenant-général, ministre, aide de camp du Roi, 1032.
 GOFFINET, Adrien, officier dans l'armée belge, fils d'Adrien, 9. - Louise, baronne, épouse Fierlant Dormer, dame d'honneur de la reine Marie-Henriette, 163, 1637. - Marie-Odile, comtesse de Theux de Meylandt, 145.
 GOLDBERGER, 1458.
 GOMEZ, Tomas, chapelain de l'impératrice Charlotte, 1310.
 GONELLA, Mathieu Eustache, cardinal, nonce apostolique, 1033.
 GOOSSENS, Pierre-Lambert, cardinal, archevêque de Malines, 1816.
 GORDON, Charles George, général britannique, gouverneur général du Soudan, 1034.
 GORTSCHAKOFF, Alexandre, prince, diplomate, ministre russe, 1035.
 GRANT, Ulysses S., président des États-Unis, 1643.
 GRANVILLE, Georges Leveson-Gower, lord, diplomate, ministre britannique, 1036, 1235.
 GREINDL, Jules, baron, diplomate, ministre, 28, 137, 195, 1037, 1342, 1474, 1617, 1628, 1638.
 GRELLE-ROGIER, Édouard de, comte, secrétaire d'État du Congo, 1038, 1503, 1639.
 GREY, Charles, sir, officier britannique, secrétaire particulier de la reine Victoria, 1039.
 GREYSON, futur administrateur des biens du roi, 434.
 GRIMBERGHE, Roger Helman de, vicomte, diplomate, 1040.
 GRIMOARD DE BEAUVOIR DU ROURE DE BEAUMONT-BRISON, Antoinette Denise, comtesse d'Hulst, 1041.
 GRIMARD, Georges, avocat et sénateur socialiste liégeois, 1593.
 GRISAR, Ernest, homme d'affaires anversoises d'origine allemande, 196.
 GRUNNE, Eugène de, comte, 614. - François de, comte, officier d'ordonnance du Roi, 197.
 GUILLAUME I^{er}, roi de Prusse, empereur d'Allemagne, 1042.
 GUILLAUME II, roi de Prusse, empereur d'Allemagne, 1043.
 GUILLAUME IV, roi de Grande-Bretagne et d'Irlande, 1352.
 GUILLAUME, Paul, baron, diplomate, 1405.

GÜNTHER, Jean, photographe bruxellois, 1771.
 GUTTIEREZ DE ESTRADA, José Maria, homme politique mexicain, 1817.

H

HAASE et Comp., photographes berlinois, 1767.
 HAES, Philippe de, commandant du château de Bouchout, 346-371, 380, 1286.
 HANOLET, Jacques, militaire en expédition au Congo, 198.
 HANOTAUX, Gabriel, diplomate, historien et homme politique français, 869, 1044.
 HANOVRE, Charlotte de, princesse de Galles, 728, 745, 780, 790. - Édouard-Auguste de, prince de Grande-Bretagne, duc de Kent, 728. - Georges de, prince de Grande-Bretagne, duc de Cambridge, 1045. - Marie-Adélaïde de, princesse de Cambridge, future duchesse de Teck, 807. - Sophie de, princesse, 729. - Sophie Mathilde de, princesse de Gloucester, 730.
 HANSENS, Eugène, avocat, 641, 642, 643.
 HARDINGE, Arthur H. (Légation de Grande-Bretagne), 1504.
 HARTENAU, Alexandre, comte d', prince de Battenberg, prince souverain de Bulgarie, 1046.
 HEBERT, Julian Martinez de, photographe espagnol, 1748.
 HÉGER, Marie, 346-371.
 HEIN-FURTADO, Madame, 1047.
 HELLEBAUT, Joseph, général-major, ministre de la Guerre, 199.
 HELLEPUTTE, Georges, ministre de l'Agriculture, 435.
 HEMPTINNE, Félix de, dit Hildebrand, moine bénédictin, vicaire apostolique, évêque du Katanga, 1048.
 HENNEQUIN, officier, attaché au ministère de la Guerre, 200.
 HESPOUY, Hector d', architecte et peintre français, 201.

HESSE-CASSEL, Augusta Wilhelmine Louise de, princesse, duchesse de Cambridge, 731.
 HEYLEN, Thomas Louis, évêque de Namur, 1505.
 HIDALGO-TERAN CARVAJAL, Miguel, avocat et homme politique mexicain, 1311.
 HOHENLOHE-LANGENBURG, Hermann de, prince héréditaire, 1049.
 HOHENZOLLERN-SIGMARINGEN, Charles-Antoine de, prince, 1050. - Charles-Antoine de, prince, dit Carlo, 202, 1341, 1806. - Marie de, princesse, comtesse de Flandre, 164, 436, 1287, 1338, 1373, 1804.
 HOUTART-COSSÉE, François, homme politique catholique, industriel, sénateur, 1051.
 HOUZEAU DE LEHAIE, Auguste, député puis sénateur libéral, 1641.
 HUART-HAMOIR, Achille, bourgmestre de Schaerbeek, 437.
 HUGELMANN, Gabriel, écrivain, directeur de presse français, 1052.
 HUMBOLDT, Alexander de, baron, géographe et explorateur allemand, 1134.
 HUTTON, James Frederick, homme d'affaires, politicien conservateur et colonialiste britannique, 203, 1673.

I

ISABELLE II, reine d'Espagne, 1053.
 ISMAÏL PACHA, vice-roi d'Égypte, 1054.
 ISMAÏL KIAMIL PACHA, gouverneur général de Jérusalem, 1055.

J

JACOBS, H., 1056. - Victor, homme politique catholique et ministre belge, 1642.
 JAMAR, Alexandre, homme politique libéral, éditeur, financier, ministre, 1057.
 JAMES, M., 1643.
 JANSON, Paul-Émile, homme politique libéral, avocat, ministre d'État, 204, 614.

JANSSEN, Camille, secrétaire d'État au Congo, 1058, 1644.
 JAUBERT, Étienne, ancien soldat de la Légion mexicaine, 205.
 JEAN I^{er}, roi de Saxe, 1059.
 JEKEY, de, 1439.
 JELINEK, Anton, paysagiste de Bohême, 1312.
 JESLEIN, Alfred, consul général de l'État libre d'Orange, 1060.
 JILEK, August von, médecin autrichien, 1313.
 JOHNSTON, John, armateur, 206, 438, 1506.
 JOLLIFFE Bros., marchand, Île de Wight, 1645.
 JOLLY, Ferdinand, vicomte, lieutenant-général, aide de camp du Roi, 29, 1061.
 JONGHE D'ARDOYE, Louis de, comte, diplomate, 1062.
 JUNGBLUTH, Harry, général, Maison militaire du Roi, 439.

K

KEILIG, Edouard, architecte-paysagiste allemand, 207, 1063.
 KENDRICK-PYNE, James, organiste anglais, 1064.
 KETELS, Charles, futur président du conseil d'administration de la Donation royale, 649. - Hyppolite, directeur de la Liste civile et du domaine privé du Roi, 30, 85, 140, 324-330, 440, 504, 506, 509, 589, 591. - Maurice, attaché à la Liste civile, 441.
 KHEVENHÜLLER METSCH, Rudolf de, comte, envoyé extraordinaire et ministre plénipotentiaire autrichien à Bruxelles, 442.
 KIMBERLEY, John Wodehouse, lord, homme politique britannique, 1065.
 KINKIN, Louis, administrateur de la Liste civile, 584.
 KNOLLYS, Francis, vicomte, secrétaire privé du roi Édouard VII, 1375.
 KOWALSKY, Henry, avocat américain, 1494.

L

LA HAUT, G. de, 1376.
 LAHURE, Auguste, baron, colonel d'état-major, 1067, 1414-1422.
 LAINÉ, Émile, architecte-paysagiste français, 208.
 LALAING, Maximilien de, comte, diplomate, 1068. - comtesse de, 690.
 LAMAL, Tilman, architecte belge, 209.
 LAMBERMONT, Auguste, baron, secrétaire général du ministère des Affaires étrangères, 1069, 1377, 1451, 1455, 1646.
 LAMBERT, G, 1818. - Léon, baron, banquier, 31, 55, 210, 443, 509.
 LANDSHEERE, 625.
 LANQUEST, notaire à Paris, 444.
 LARISCH, Marianka, comtesse, 1070.
 LA RONCIÈRE LE NOURY, Camille de, baron, militaire français, 1071.
 LASSERRE, E, 32.
 LAVALLÉ, Eugène, 655.
 LAVALLÉE, A, 93.
 LAVELEYE, Émile de, baron, économiste, historien, 1072.
 LAVIGERIE, Charles-Martial, cardinal français, archevêque d'Alger et de Carthage, 1073.
 LEBÈGUE, J., éditeur bruxellois, 1696.
 LEBLANC, capitaine de vaisseau français, 1074.
 LE BOULENGÉ, Ernest, commissaire d'arrondissement à Dinant, 445.
 LEFÈBRE, 1075.
 LEGHAIT, Alfred Ferdinand, baron, diplomate, 446, 1076.
 LE HON, Charles, comte, homme politique, diplomate, 1607.
 LEHZEN, Johanna Clara Louise, baronne, 732, 750, 752.
 LEININGEN, Feodora de, princesse, duchesse de Hohenlohe-Langenburg, 733, 747.
 LEJEUNE, M, 108.
 LEMAIRE, Charles, officier, futur directeur de l'Université coloniale de Belgique, 1557.
 LÉON XIII, pape, 1077, 1647.

LÉOPOLD I^{er}, prince de Saxe-Cobourg, roi des Belges, 509, 581, 585, 716, 727, 734, 743, 744, 755-774, 780, 784, 789, 790, 791, 792, 1078, 1272, 1314, 1345, 1351, 1352, 1353, 1780, 1815.
 LÉOPOLD III, duc de Brabant, puis roi des Belges, 659, 709, 1343.
 LEROY-BEAULIEU, Paul, économiste et essayiste français, 1648.
 LESSEL, von, militaire allemand au bataillon Halberstadt, 211.
 LESSEPS, Ferdinand de, vicomte, homme d'affaires et diplomate français, 1079, 1649.
 LÉVY-COHEN, M, 1252.
 LIEBAERT, Julien, homme politique catholique, sénateur, ministre, 1080.
 LIEBRECHTS, Charles, secrétaire général de l'Intérieur au Congo, 1081, 1491, 1700.
 LIEDEKERKE, Frédérique de, baronne van de Woestyne, dame d'honneur de la reine Marie-Henriette, 346-371, 375.
 LIEVEN, Andreï Alexandrovitch, prince de, homme politique russe, 1082.
 LIGNE, Ernest de, prince, 1083. - Louis de, prince, tuteur de l'impératrice Charlotte, 378.
 LIMBURG-STIRUM, Thierry de, comte, homme politique, historien, 33.
 LISTER, Thomas Villiers, sir, diplomate britannique, 1650.
 LIVERPOOL, Robert Jenkinson, lord, Premier ministre britannique, 735.
 LÓNYAY, Elemér, baron puis prince, 212.
 LOUIS IV, grand-duc de Hesse, 1084.
 LOUISE, reine des Belges, princesse d'Orléans, 581, 584, 716, 723, 725, 737, 755-774, 1086, 1799.
 LOUIS-PHILIPPE I^{er}, roi des Français, 136, 582, 583, 775, 1085.
 LOVETT Cameron, Verney, explorateur britannique, 1087.
 LOYAERTS, Sidonie, Comtesse Léopold d'Arschot-Schoonhoven, 1754.
 LOYD-LINDSAY, Robert, baron Wantage, général et homme politique britannique, 1088.

LOYSEL, Charles, officier français, aide de camp de l'empereur Maximilien, 1315.
 LUIS I^{er}, roi de Portugal, 1089.
 LUITPOLD, prince régent de Bavière, 1090.
 LUMLEY, John, sir, diplomate britannique, 1651.
 LUNDEN, Théophile, baron, lieutenant-général, commandant du département du grand écuyer, 1091.
 LYAUTEY, Hubert, maréchal de France, ministre, académicien, 660.
 LYCOPS, secrétaire-adjoint du Conseil supérieur de l'État indépendant du Congo, 1507.

M

MAC KEAN, John, architecte écossais, 1092.
 MACKENZIE, George, marchand britannique à Zanzibar, 1093, 1378, 1417-1419, 1422.
 MAC KENZIE, John, diplomate britannique, 1094.
 MACKINNON, William, sir, homme d'affaires et armateur britannique, 799, 1095, 1379, 1673.
 MAC MAHON, Patrice de, président de la République française, 1096.
 MAGERSAEN-LIÉNART, Madame, 213.
 MALDEGHEM, Auguste van, avocat général, conseiller à la Cour de Cassation, 1097, 1508.
 MALET, Edward, sir, diplomate britannique, 1098.
 MALOU, Jean-Baptiste, évêque de Bruges, 1099. - Jules, homme politique catholique, ministre, chef du Cabinet, 133, 1100, 1406, 1629, 1647, 1652, 1660.
 MALUIN, explorateur au service de l'Association internationale africaine, 1445.
 MANDAT-GRANCEY, Anne de, comtesse de Kerchove de Dentergem, dame d'honneur de la Reine, 214.
 MAQUET, Henri, architecte belge, 447, 1691.

- MARCEL, A., architecte français, 215.
 MARIE, impératrice de Russie, princesse de Hesse-Darmstadt, 1101.
 MARIE, duchesse de Saxe-Cobourg et Gotha, grande-duchesse de Russie, 382, 1102.
 MARIE-AMÉLIE, reine des Français, princesse de Bourbon-Siciles, 580, 583, 736, 776, 1103, 1815.
 MARIE-HENRIETTE, reine des Belges, archiduchesse d'Autriche. 95-100, 285, 288, 305-308, 346-371, 502, 603-633, 1104, 1273, 1316, 1332, 1335, 1336, 1380, 1749, 1751, 1755-1766, 1787, 1802, 1808.
 Marie-José, reine d'Italie, princesse de Belgique, 1344.
 MARTIMPREY, Edmond Charles de, comte, gouverneur général d'Algérie, 1105.
 MARTIN, concierge au château de Laeken, 216, 1381.
 MASKENS, Léon, agent consulaire belge au Caire, 217, 448, 1106.
 MASURE, G., directeur de la Société de construction de Chemin de fer, 34.
 MAUS, Henri, ingénieur, 1631.
 MAXIMILIEN, empereur du Mexique, archiduc d'Autriche, 379, 808-813, 857, 1107, 1282, 1317, 1337, 1354, 1817.
 MAYER, PIERSON ET MULNIER, atelier de photographie bruxellois, 1776.
 MECKLEMBOURG-SCHWERIN, Hélène de, duchesse d'Orléans, 1108.
 MEESTER DE RAVESTEIN, Émile de, diplomate et archéologue, 1109.
 MELBOURNE, William Lamb, vicomte, Premier ministre britannique, 748, 751.
 MENELIK II, empereur d'Éthiopie, 1110, 1450.
 MENSENDORFF-POUILLY, Alexandre de, comte, ministre, président du conseil autrichien, 1111. - Alphonse de, comte, 1112.
 MENTEN DE HORNE, Camille de, baron, écuyer de la reine Marie-Henriette, 218.
 MERCIER, Édouard Joseph, homme politique libéral, député, ministre, 1113.
 MERCY-ARGENTEAU, Eugène Arnould de, comte, 1114.
 MERODE, Werner de, comte, diplomate, sénateur français, 1115. - Werner de, comte, bourgmestre de Loverval, grand-maître de la maison de la reine, 1116. - Xavier de, comte, pro-ministre aux armées des États pontificaux, 1117.
 MERODE-WESTERLOO, Henri Charles de, comte, prince de Rubempré, député, sénateur, ministre, président du Sénat, 219, 1118, 1639, 1653.
 MERTENS, religieux à Tongerlo, 1509.
 MESSIAH, Aaron, architecte français, 1119.
 MICHEL I^{er}, prince de Monaco (identité fantaisiste), 1121.
 MILLET, marchand à Nice, 220.
 MINN, J., entrepreneur, 1122.
 MIREPOIX, Guy de, marquis de Lérans, de Lévis-Mirepoix, 1123.
 MISLIN, Jacques, ecclésiastique autrichien, 1124.
 MONCHEUR, Ludovic, baron, diplomate, 661.
 MONFORT, Marie de, religieuse, 1511.
 MONTPELLIER, Théodore de, comte, évêque de Liège, 1126.
 MOREAU, Marie, dame de compagnie de l'impératrice Charlotte, 35, 346-371, 1003, 1289.
 MORPURGO, Joseph de, baron, diplomate autrichien, 1631.
 MORREN, Adhémar, notaire, 221.
 MORRIS, Véra, 1654.
 MOZAFFAREDDINE, Shah de Perse, 1753.
 MULLE DE TER SCHUEREN, voir TER SCHUEREN.
 MÜSER, Sophie, dame d'honneur de l'impératrice Charlotte, 346-371.

N

- NACHTIGAL, Gustav, médecin et explorateur allemand, 1127.
 NACHTMANN, Jacob, 1128.
 NAPOLÉON, Victor, prince, 222, 312.

NAPOLÉON III, empereur des Français, 1129, 1318.
 NICAISE, Alexandre-Guillaume, baron, lieutenant-général, aide de camp du Roi, 1131.
 NICOLAS I^{er}, tsar de Russie, 1351.
 NOOT, Édouard van der, comte, marquis d'Assche, attaché puis maître de cérémonie à la Maison du Roi, 223, 1132, 1513, 1655.
 NORBERT, P., religieux, procureur de mission, 1514.
 NORTH, John Thomas, colonel britannique, 1655, 1656.
 NORTHUMBERLAND, C.F, 749.
 NORTON, Caroline, écrivaine britannique, 1133.
 NOTÉ, Jean, baryton belge, 224.
 NOTHOMB, Jean-Baptiste, baron, homme politique libéral, diplomate, ministre, chef du Cabinet, 119, 1134.
 NYPELS, officier, attaché à la Maison militaire du Roi, 452, 1135, 1382, 1515, 1657.
 NYSENS, Albert, homme politique catholique, avocat, député, ministre, membre du Conseil supérieur de l'État du Congo, 225.

O

OCHS, Albert, homme d'affaires britannique, 1467.
 ORBAN DE XIVRY, Amanda, épouse Thomas Hayemal, 453.
 ORLÉANS, Adélaïde d', princesse, dite Madame Adélaïde, 136, 582, 1136. - Antoine d', prince, duc de Montpensier, 1137. - Charles-Philippe d', prince, duc de Nemours, 1797. - Clémentine d', princesse de Saxe-Cobourg et Gotha, 1138. - Emmanuel d', prince, duc de Vendôme, 226, 1771-1772, 1816. - Ferdinand d', prince, duc d'Alençon, 1139, 1803. - Ferdinand-Philippe d', prince, duc de Chartres, puis d'Orléans, 737. - François d', prince de Joinville, 1140. - Gaston d', prince, comte d'Eu, 1141. - Henri d', prince, duc d'Aumale, 227, 1142, 1290. -

Henri d', prince, 1143. - Louis d', prince, duc de Nemours, 1144. - Louis-Philippe d', prince, comte de Paris, 1145. - Marie Christine d', princesse, duchesse de Wurtemberg, 738. - Philippe d', prince, duc d'Orléans, 1146. - Robert d', prince, duc de Chartres, 1147.
 ORLOFF, Nicolas, prince, diplomate russe, 281, 1148.
 OSCAR II, roi de Suède et de Norvège, 1149.
 O'SULLIVAN DE GRASSE DE SÉOVAUD, Alphonse, comte, diplomate, 1150.
 OULTREMONT, Charles-John d', comte, grand maréchal de la Cour, 36, 228, 454, 1396, 1421, 1422, 1516, 1712. - H. d', 690.

P

PALMERSTON, Henry John Temple, vicomte, Premier ministre britannique, 1151.
 PANIEGA, Marie Isabelle de la, duchesse de Malakoff, 1152.
 PAQUIN, 651.
 PARADIS, Jacques, 1153.
 PARC-LOCMARIA, Gatien du, comte, chevalier d'honneur de la reine Astrid, futur grand maréchal de la Cour, 662.
 PARMENTIER, Edmond, homme d'affaires bruxellois, 1658.
 PARSONS, Charlotte, 750.
 PAWIS, lord, comte britannique, 1154.
 PECHON, Léon, 702.
 PEDRO V, roi de Portugal, 1155.
 PÉLISSIER, Aimable, duc de Malakoff, militaire français, 1156.
 PELTZER, Auguste, bourgmestre de Spa, 229.
 PENA UNANUE, Dolores, épouse Hidalgo, 1319.
 PETERS, Carl, explorateur allemand, 1157, 1659.
 PHIPPS, Constantine, sir, diplomate britannique, 1517.
 PIE IX, pape, 1158.

PIERCOT, Ferdinand, homme politique libéral, ministre, bourgmestre de Liège, 1159.
 PIERRE II, grand-duc d'Oldenbourg, 1160.
 PIERRON, Édouard, officier français, futur général, secrétaire particulier de l'empereur Maximilien, 1320.
 PIETERS, Alphonse-Hubert, bourgmestre d'Ostende, 230.
 PIRMEZ, Eudore, industriel, bourgmestre de Marchienne-au-Pont, ministre, 1161.
 PITTEURS-HIEGAERTS, Charles d', baron, diplomate, 1162.
 PLISSART, Nestor, 1383.
 PLOCHL, Anna, comtesse de Méran, 1291.
 PLUNCKETT, F., sir, 455.
 POCHEZ, Henri-Adolphe, fonctionnaire, trésorier général du Congo, 231, 324-330, 390, 411, 1163, 1518.
 PONSONBY, Henry Frederick, secrétaire privé de la reine Victoria, 1651.
 PONTERO, Claudio, 1595.
 POTIER, Charles de, comte, général français, 1739.
 POTIER-DUPLESSY, docteur, 1164.
 POUGIN E, 107.
 PRÉAUDOT, notaire, 1320.
 PRELLE DE LA NIEPPE, Emmanuel de, président de la Cour d'appel de Bruxelles, 37.
 PRISSE, Albert, baron, général, diplomate, ministre, 38, 739.
 PRUSSE, Charlotte de, princesse, future duchesse de Saxe-Meiningen, 1767. - Frédéric-Charles de, prince, général allemand, 1165.
 PYCKE, Pierre, gouverneur de la province d'Anvers, 39.

Q

QUAIRIER, Jeanne, baronne Théodule Goffinet, 663. - Joseph, directeur de la Société générale, 1660.

R

RADONETZ, Eduard von, militaire, préfet du domaine de Miramar, 40, 1322.
 RAINBEAUX, Firmin, industriel français, 1166.
 RAMAIX, G. de, adjoint à la direction de la Politique et du Commerce du ministère des Affaires étrangères, 232.
 RASSE, Alphonse de, bourgmestre de Tournai, baron, 1661.
 RAWLINSON, Henry Creswicke, militaire, diplomate et orientaliste britannique, 1167.
 RECOULY, Raymond, journaliste au « Temps », 1519.
 REMY, François, sommelier et argentier, 505.
 RENARD, Bruno, lieutenant-général, ministre, 1168.
 RENKIN, Jules, homme politique catholique, avocat, ministre, Premier ministre.
 REUTER, Paul Julius de, baron, homme de presse allemand, 1170.
 RIBAUCOURT, Caroline de, comtesse, épouse Eugène de Hemricourt de Grunne, 41, 233, 614, 1292.
 RICHTHOFEN, Paul von, baron, géographe et géologue allemand, 1171.
 RIEDEL, Josef Gottfried von, aliéniste autrichien, 1313.
 RIGBY, militaire et écrivain britannique, 1172.
 RIVIER, Alphonse, professeur de droit à l'Université de Bruxelles, 42.
 ROBINSON, Hercules, baron, gouverneur de Hong Kong, 1173.
 ROCHERAY, Jacques, 1174.
 ROCHES, Léon, diplomate français, 1175.
 ROGIER, Charles, homme politique libéral, député, ministre, chef du Cabinet, 1176.
 ROHLFS, Friedrich Gerhard, géographe, explorateur et écrivain allemand, 1444.
 ROLIN-JACQUEMYS, Gustave, juriste, diplomate et ministre, 1662.

ROSEBERY, Archibald, diplomate, Premier ministre britannique, 1177.
 ROTH, Wilhelm August, médecin militaire et hygiéniste allemand, 1178.
 ROTHSCHILD, Alphonse de, banquier français, 277. - Charles de, banquier britannique, 1179. - James de, banquier français, 1180.
 ROTHSCHILD (Maison), 55, 514, 1384.
 ROUSSEAU, militaire belge, 1407.
 RUSSEL and Sons, photographes britanniques, 1770.
 RUSSEL, Odo, baron Amptill, diplomate britannique, 1181.
 RUSSEL-BURNEY, 1182.
 RUSSIE, Catherine de, grande-duchesse, 1293. - Constantin Nikolaëvitch de, grand-duc, 1183. - Marie de, grande-duchesse, 1184.
 RUTH, Franz, fonctionnaire hongrois, 1185.
 RUTHERFORD, Alcock, sir, diplomate britannique, 1186.

S

SADELEER, Louis de, député, sénateur, diplomate, 1520.
 SAINCTELETTE, Charles-Xavier, homme politique libéral, avocat, industriel, député, ministre, 1408, 1663.
 SALISBURY, Robert Arthur Talbot de, marquis, ministre, Premier ministre britannique, 800, 802, 804, 1187.
 SANDOR VON SLAVNICZA, Pauline de, princesse de Metternich, 1188.
 SANFORD, Henry Shelton, diplomate américain, 85, 1189, 1664.
 SAROLÉA, Louis, commissaire de district au Congo, 1190.
 SAVORGAN DE BRAZZA, Pierre, explorateur italo-français, 1697.
 SAXE-COUBOURG, Alice de, princesse de Grande-Bretagne, comtesse d'Athlone, 713. - Arthur de, prince de Grande-Bretagne, duc de Connaught, 1191. - Auguste de, prince, 133, 1192, 1768. - Auguste-Louis de, prince, 1193. -

Baudouin de, prince, fils des comtes de Flandre, 1194, 1294, 1801. - Béatrice de, princesse de Grande-Bretagne, princesse de Battenberg, 1195. - Charles-Théodore de, comte de Flandre, prince de Belgique, 664, 714, 715, 1334. - Clémentine de, princesse de Belgique, princesse Napoléon, 234, 305, 310, 312, 457, 563, 632, 665, 1196, 1295, 1385, 1635, 1637, 1762, 1769-1770. - Dorothee de, duchesse de Schleswig-Holstein-Sonderburg-Augustenburg, 310. - Hélène de, princesse de Grande-Bretagne, princesse de Schleswig-Holstein, 1197, 1296. - Henriette de, princesse de Belgique, duchesse de Vendôme, 666, 1386, 1737, 1771-1772, 1816. - Joséphine de, princesse de Belgique, princesse de Hohenzollern-Sigmaringen, 458, 711, 1341, 1387, 1737, 1806. - Julienne de, princesse, grande-duchesse de Russie, 740. - Léopold de, prince, comte de Hainaut, duc de Brabant, 130, 1198, 1765-1766, 1774-1775, 1779-1781, 1800. - Léopold de, prince de Grande-Bretagne, duc d'Albany, 1773. - Louise de, princesse de Grande-Bretagne, duchesse d'Argyll, 1199. - Louise de, princesse de Belgique, 135, 149, 309-311, 626, 641, 642, 643, 710, 1200, 1297, 1336, 1764-1765, 1776-1781. - Louis-Philippe de, prince, 1331. - Philippe de, prince de Belgique, comte de Flandre, 43, 235, 335, 459, 1201, 1302, 1338, 1346, 1347, 1388, 1685. - Philippe de, prince, 135, 149, 236, 309, 460, 626, 672, 1298, 1336. - Stéphanie de, princesse de Belgique, archiduchesse d'Autriche, comtesse puis princesse Lónyay, 237, 305, 306, 442, 619, 627, 643, 1202, 1333, 1339, 1780. - Victoire de, princesse de Leiningen, puis duchesse de Kent, 741, 746, 747, 748, 749, 751, 752, 753, 777, 1203.
 SCHLESWIG-HOLSTEIN, Christian de, prince, 1204.
 SCHOEN, M. de, attaché à la cour ducale de Cobourg, 238.

SCHOLLAERT, Frans, homme politique catholique, député, ministre, chef du Cabinet, 1205.
 SCHRYVER, A., architecte, 413.
 Schweinfurth, Georg August, botaniste, explorateur et ethnologue allemand, 1665.
 SCHWEISTHAL, Martin, bibliothécaire de la maison de Flandre, 239.
 SCRINZI DE MONTECROCE, Giovanni Baptista de, chevalier, 1323.
 SELLIERS DE MORANVILLE, Albert de, officier d'ordonnance de Léopold II, 1521.
 SEVERDONCK, Joseph van, artiste-peintre, 1790.
 SIEBER, Gustav, militaire et écrivain allemand, 1206.
 SILLAMI, Hilarion, vicaire apostolique de Colombo, 1207.
 SIMON, ecclésiastique, 240.
 SIMS, Aaron, missionnaire écossais au Congo, 1560.
 SIX, Paul, président de l'Union amicale du vieux Lille, 1208.
 SMET DE NAEYER, Paul de, comte, homme politique catholique, banquier, ministre, chef du Cabinet, 1209.
 SMITCH, Miss, 1210.
 SMITH, médecin, 1666.
 SNOY, Marie, baronne, 241. - Raoul-Alphonse, baron, colonel, aide de camp du Roi, commandant des palais, 44, 242, 279, 461, 1211, 1422, 1522, 1620, 1667, 1700.
 SOLVAY, Ernest, industriel, 1668.
 SOLVYNS, Henri Ignace, baron, diplomate, 244, 947, 1213, 1669.
 SOUTHWELL (frères), photographes britanniques, 1744.
 STACQUEZ, Hippolyte-Isidore, officier, médecin et professeur, 124.
 STANLEY, Frederick, lord, diplomate, gouverneur général du Canada, 1214.
 STANLEY, Henry Morton, journaliste et explorateur anglo-américain, 463, 862, 863, 865, 1215, 1410, 1448, 1638, 1664, 1670.
 STEEN, van den, comte, diplomate, 1671.

STERCKX, Engelbert, cardinal, archevêque de Malines, 1216, 1612.
 STINGLHAMBER, Gustave, colonel, officier d'ordonnance du Roi, 1217, 1523.
 STOKES, Charles, missionnaire et commerçant irlandais, 1552.
 STRATEN PONTHOZ, C. van der, comte, chef de cabinet du ministre des Affaires étrangères, 245. - Théodore van der, comte, grand maréchal de la Cour, 1672, 1821.
 STRATFORD DE REDCLIFE, Canning, vicomte, diplomate britannique, 1218.
 STRAUCH, Maximilien, colonel, administrateur-général de l'Intérieur au Congo, 324-330, 1219, 1673.
 SUTHERLAND, George de, duc, politicien et diplomate britannique, 1220.
 SYDNEY, Lord Chamberlain's Office, Palais de Saint-James, 1616.

T

TANN-RATHSAMHAUSEN, Ludwig von der, baron, militaire allemand, 1221.
 TAYMANS, André, notaire du Roi, 246, 464, 667, 711, 1346, 1349.
 TEGETHOFF, Wilhelm von, amiral autrichien, 1222.
 TER SCHUEREN, Émile Mulle de, diplomate, 1223.
 TERWANGNE, A. de, baron, officier, 45.
 THAMS, Charles, consul de Belgique à Trondhjem (Norvège), 465.
 THÉSAN, Jenny de, comtesse de Merode-Westerloo, dame d'honneur de la reine Louise, 1224.
 THIENNES, Marie-Thérèse de, comtesse, épouse de Thierry de Limburg-Stirum, 46.
 THIRIAR, Jules, médecin du Roi, 247, 600.
 THIRIFAYS, attaché à la Liste civile, 248, 466.
 THYS, Albert, général, homme d'affaires, administrateur général de l'Intérieur au Congo, officier d'ordonnance du Roi, 1225, 1389, 1467.

TILLIER, Abel, commandant au domaine de Bouchout, 376.

TIPPO TIP, marchand d'esclaves zanzibarite, gouverneur de district dans l'État indépendant du Congo, 864, 1226, 1450.

TIRARD, Pierre, homme politique français, président du Conseil, 1233.

TODLEBEN, Eduard Ivanovitch, général russe, 139.

TOUR, de la, 1555.

TROOZ, Jules de, homme politique catholique, député, ministre, chef du Cabinet, 467, 1227.

U

UMBERTO I^{er}, roi d'Italie, 1228.

UMBERTO II, roi d'Italie, 1344.

URSEL, Hippolyte d', comte, homme politique catholique, député, sénateur, 249, 1524, 1644. - Léon d', duc, sénateur, bourgmestre de Hingene, 1229.

V

VALLE, comte del, 1324.

VAN BEVERE, notaire, 55, 250.

VAN CUTSEM, direction générale du Ministère des Finances, 1525.

VAN DAMME, Charles, gouverneur de la province de Luxembourg, 47.

VAN DEN HEUVEL, Jules, homme politique catholique, juriste, diplomate, ministre, 1230.

VANDENPEEREBOOM, Alphonse, avocat, historien, homme politique et député, 1231. - Jules, homme politique catholique, ministre, chef du Cabinet, 1232.

VAN DEN STEEN, J., diplomate, 1233.

VANDERKINDERE, Léon, historien, bourgmestre d'Uccle, 48.

VAN DER LINDEN, Gustave, intendant de la Liste civile du Roi, 1349.

VAN DER STICHELEN, Jules, homme politique libéral, avocat, député, ministre, 1234.

VAN DE SANDE, Félix, professeur, 49.

VAN DE VELDE, L., régisseur, commandant du domaine de Bouchout, 50.

VAN DE WEYER, Sylvain, homme politique libéral, avocat, diplomate, ministre, chef du Cabinet, 1235.

VAN DIEVOET, P.J., bourgmestre de Meise, 380.

VAN DIJCK, Ernest, chanteur belge, 1587.

VAN DYCK, J., 1391.

VAN EECKHOUT, attaché au domaine de Bouchout, 251.

VAN GÈLE, Alphonse, officier, vice-gouverneur général du Congo, 1553.

VAN HECKE, Adolphe, missionnaire scheutiste, 1392.

VAN KERKHOVEN, J., inspecteur d'État, 1236, 1452.

VAN LOO, A., diplomate, 1237.

VAN NEUSS, Hubert, administrateur général des Finances au Congo, 1238.

VAN OVERBERGH, Cyrille, homme politique catholique, sénateur, ministre d'État, 1393.

VAN PRAET, Jules, historien, diplomate, ministre de la Maison du Roi, 51, 108, 177, 1239, 1674.

VAN RONSLÉ, Camille, vicaire apostolique du Congo, 1526.

VAN VOLXEM, Jules, bourgmestre de Laeken, député, 52, 1581.

VAN WEDDINGEN, Aloïs, aumônier de la Cour, 1299.

VAN YSENDYCK, Maurice, architecte, 468.

VARELAZ RODRIGUEZ, Josefa, 1325.

VELAZQUEZ DE LEON, Joaquin, ministre mexicain, 1326.

VERBRUGGHE, T., directeur de l'administration de la Marine, 252, 1132.

VERHAEGEN, Arthur, chef de la ligue antisocialiste de Gand, 1240.

VERHAEGHE DE NAEYER, Léon, diplomate, gouverneur de Flandre Orientale, 1241, 1646.

VERHEYDEN, M., 798.

VICTOR-EMMANUEL II, roi de Sardaigne, roi d'Italie, 1242.

VICTOR-EMMANUEL III, roi d'Italie, 1243.
 VICTORIA, reine de Grande-Bretagne et d'Irlande, 742, 778, 1244, 1327.
 VICTORIA, princesse de Saxe-Cobourg, princesse royale de Grande-Bretagne, reine de Prusse, impératrice allemande, 1785.
 VIVIAN, Hussey, baron, diplomate britannique, 882, 1245, 1451.
 VON HASENFLUCK, M, 53.

W

WACK, Henry Wellington, avocat et écrivain américain, 1246, 1527.
 WAHA, Henriette de, épouse du comte Fernand d'Hanins de Moerkerke, 135.
 WAHIS, Théophile, baron, lieutenant-général, secrétaire général à l'Intérieur, puis gouverneur général de l'État indépendant du Congo, 253, 1247, 1528.
 WALDECK-ROUSSEAU, Pierre, ministre et président du conseil français, 1248, 1529.
 WALKER, lieutenant-colonel britannique, 1249.
 WALLACE, Richard, sir, homme politique, philanthrope et collectionneur britannique, 1250.
 WALSH, Thomas F., mineur irano-américain, 1251.
 WARZÉE, doyen de Rochefort, 469.
 WHETTINALL, Edmond, baron, diplomate, sénateur, 254, 308, 1252, 1418, 1617.
 WIENER, Samson, homme politique libéral, avocat, sénateur, 255, 385, 470, 1253, 1530.
 WILLEMAERS, H.H., procureur du Roi près le tribunal de première instance de Bruxelles, 256.
 WINGFIELD, Charles John, sir, militaire et homme politique britannique, 1254.
 WINNE, Lieven de, artiste-peintre, 131.
 WINTON, Francis Walter de, administrateur général de l'Association internationale du Congo, puis de l'État indépendant du Congo, 799, 1255.

WISSMANN, Herman von, officier de la Force publique et explorateur allemand, 1256.
 WHITELEY, James Gustavus, écrivain et diplomate américain, 1491.
 WODON, Louis, secrétaire d'État de la Maison du Roi, 668.
 WOESTE, Charles, homme politique catholique, ministre et chef du Cabinet, 1008, 1531.
 WOLF, L. (Dr.), 1822.
 WOLFERS, F. de, 1257.
 WOLSELEY, Garnet Joseph, sir, militaire, diplomate et homme politique britannique, 1258.
 WOUTERS-DUSTIN, Ernest, entrepreneur, 295.
 WURTEMBERG, Alexandre de, prince, 1259. - Ernest de, prince, 1260. - Marie-Dorothee de, princesse, archiduchesse d'Autriche, 1261. - Philippe de, prince, 1262.
 WYKERSLOOTH DE ROOYESTEYN, Émile de, baron, aide de camp du Roi, 257, 1631, 1675.

Z

ZITTELMANN, E., docteur, 387, 388, 636.
 ZIZINIA, Étienne, comte, diplomate et homme d'affaire grec, 1263.



ISBN 978-94-6391-119-1



Illustration de couverture : La reine Marie-Henriette et la princesse Clémentine, en compagnie du baron Auguste Goffinet à Spa, vers 1895 (photo publiée dans : S. OLSCHESKY et J. GARSOU, *Léopold II, roi des Belges. Sa vie et son règne, 1835-1905*, Bruxelles 1905, p. 137).